



Installatörshandbok

NIBE™ F750

Frånluftsvärmepump

IHB SE 1540-3
331464

Snabbguide

Navigering

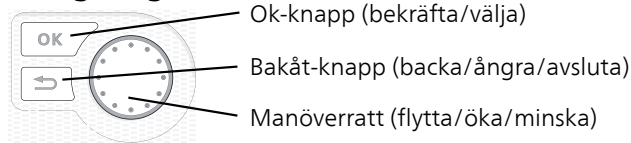

En detaljerad förklaring av knapparnas funktioner finns på sida 31.

Hur du bläddrar bland menyer och gör olika inställningar finns beskrivet på sida 33.

Ställa in inomhusklimatet

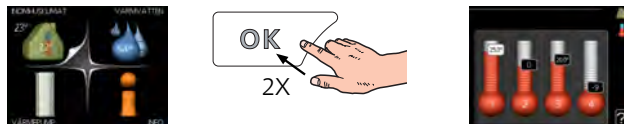

Du kommer till läget för inställning av inomhustemperaturen genom att, när du står i grundläget i huvudmenyn, trycka två gånger på OK-knappen. Läs mer om hur inställningen går till på sida 35.

Öka varmvattenmängden

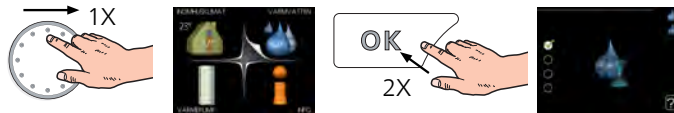

För att tillfälligt öka mängden varmvatten, vrider du först på manöverratten för att markera meny 2 (vattendroppen) och trycker sedan två gånger på OK-knappen. Läs mer om hur inställningen går till på sida 42.

Vid komfortstörning

Om du råkar ut för en komfortstörning av något slag finns det några åtgärder du själv kan utföra innan du behöver kontakta din installatör. Se sida 59 för instruktioner.

Innehållsförteckning

| | | | |
|--|-----------|--|-----------|
| 1 Viktig information _____ | 2 | Påfyllning och luftning _____ | 27 |
| Säkerhetsinformation _____ | 2 | Uppstart och kontroll _____ | 28 |
| 2 Leverans och hantering _____ | 6 | 7 Styrning - Introduktion _____ | 31 |
| Transport _____ | 6 | Displayenhet _____ | 31 |
| Uppställning _____ | 6 | Menysystem _____ | 32 |
| Bipackade komponenter _____ | 7 | 8 Styrning - Meny _____ | 35 |
| Demontering av luckor _____ | 8 | Meny 1 - INOMHUSKLIMAT _____ | 35 |
| Demontera delar av isolering _____ | 8 | Meny 2 - VARMVATTEN _____ | 42 |
| 3 Värmepumpens konstruktion _____ | 10 | Meny 3 - INFO _____ | 44 |
| 4 Rör- och ventilationsanslutningar _____ | 12 | Meny 4 - VÄRMEPUMP _____ | 45 |
| Allmänt röranslutningar _____ | 12 | Meny 5 - SERVICE _____ | 50 |
| Mått och röranslutningar _____ | 13 | 9 Service _____ | 55 |
| Symbolnyckel _____ | 14 | Serviceåtgärder _____ | 55 |
| Kall- och varmvatten _____ | 14 | 10 Komfortstörning _____ | 59 |
| Värmebärsida _____ | 14 | Info-meny _____ | 59 |
| Installationsalternativ _____ | 15 | Hantera larm _____ | 59 |
| Allmänt ventilationsanslutning _____ | 17 | Felsökning _____ | 59 |
| Ventilationsflöden _____ | 17 | 11 Tillbehör _____ | 61 |
| Injustering av ventilation _____ | 17 | 12 Tekniska uppgifter _____ | 63 |
| 5 Elinkopplingar _____ | 18 | Mått och avsättningskoordinater _____ | 63 |
| Allmänt _____ | 18 | Tekniska data _____ | 64 |
| Anslutningar _____ | 20 | Energimärkning _____ | 66 |
| Inställningar _____ | 22 | Elschema _____ | 68 |
| Anslutningsmöjligheter _____ | 23 | Index _____ | 74 |
| Anslutning av tillbehör _____ | 26 | | |
| 6 Igångkörning och justering _____ | 27 | | |
| Förberedelser _____ | 27 | | |

1 Viktig information

Säkerhetsinformation

Denna handbok beskriver installations- och servicemoment avsedda att utföras av fackman.

Apparaten får användas av barn över 8 år och av personer med fysisk, sensorisk eller mental funktionsnedsättning samt av personer som saknar erfarenhet eller kunskap under förutsättning att de får handledning eller instruktioner om hur man använder apparaten på ett säkert sätt och informeras så att de förstår eventuella risker. Barn får inte leka med apparaten. Låt inte barn rengöra eller underhålla apparaten utan handledning.

Med förbehåll för konstruktionsändringar.

©NIBE 2015.

Symboler



OBS!

Denna symbol betyder fara för maskin eller människa.



TÄNK PÅ!

Vid denna symbol finns viktig information om vad du ska tänka på när du sköter din anläggning.



TIPS!

Vid denna symbol finns tips om hur du kan underlätta handhavandet av produkten.

Märkning

F750 är CE-märkt och uppfyller IP21.

CE-märkningen innebär att NIBE visar en försäkran att produkten uppfyller alla bestämmelser som ställs på den utifrån relevanta EU-direktiv. CE-märket är obligatoriskt för de flesta produkter som säljs inom EU, oavsett var de är tillverkade.

IP21 innebär att produkten är säker för att föremål med en diameter större än eller lika med 12,5 mm inte kan tränga in och orsaka skada samt att produkten har skydd mot lodrätt fallande vattendroppar.

Serienummer

Serienummer

Serienumret hittar du längst ner till höger på frontluckan och i info-meny (meny 3.1).

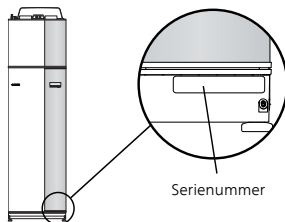

TÄNK PÅ!

Uppge alltid produktens serienummer (14 siffror) när du gör en felanmälan.

Landsspecifik information

Installatörshandboken

Denna installatörshandbok ska lämnas kvar hos kunden.

Sverige

Garanti- och försäkringsinformation

Mellan dig som privatperson och företaget du köpt F750 av gäller konsumentlagarna. För fullständiga villkor se www.konsumentverket.se. Mellan NIBE och det företag som sålt produkten gäller AA VVS. I enlighet med denna lämnar NIBE tre års produktgaranti till företaget som sålt produkten. Produktgarantin ersätter inte höjd energiförbrukning eller skada som uppkommit p.g.a. yttre omständigheter som t.ex. felaktig installation, låg vattenkvalité eller elektriska spänningsvariationer.

I F750 ingår NIBEs 6-åriga trygghetsförsäkring och är ett komplement till hem-, villa- eller fritidshusförsäkringen. Trygghetsförsäkringen kan därefter förlängas årsvis.

För fullständiga villkor se www.nibe.se/forsakring.

Försäkringsblanketten är bipackad produkten och måste skickas in i samband med installationen för att försäkringen ska gälla.

Det är du som ägare som har huvudansvaret för anläggningen. För att du ska kunna känna dig trygg med att produkten fungerar som det är tänkt är det en bra idé att regelbundet läsa av bostadens energimätare. Om du misstänker att produkten på något sätt inte fungerar som den ska anmäler du detta omgående till den du köpte produkten av.

Installationskontroll

Enligt gällande regler skall värmeanläggningen undergå installationskontroll innan den tas i bruk. Kontrollen får endast utföras av person som har kompetens för uppgiften. Fyll även i sidan för information om anläggningsdata i Användarhandboken.

| ✓ | Beskrivning | Anmärkning | Signatur | Datum |
|---|----------------------------------|------------|----------|-------|
| | Ventilation (sida 17) | | | |
| | Inställning av ventilationsflöde | | | |
| | Värmebärare (sida 14) | | | |
| | System urspolat | | | |
| | System urluftat | | | |
| | Cirkulationspump inställd | | | |
| | Inställning värmebärlöde | | | |
| | Panntryck | | | |
| | El (sida 18) | | | |
| | Säkringar värmepump | | | |
| | Säkringar fastighet | | | |
| | Utegivare | | | |
| | Rumsgivare | | | |
| | Strömkännare | | | |
| | Säkerhetsbrytare | | | |
| | Jordfelsbrytare | | | |
| | Övrigt | | | |
| | Trygghetsförsäkringen överlämnad | | | |
| | Garanti | | | |

Kontaktinformation

- AT KNV Energietechnik GmbH**, Gahberggasse 11, 4861 Schörfling
Tel: +43 (0)7662 8963-0 Fax: +43 (0)7662 8963-44 E-mail: mail@knv.at www.knv.at
- CH NIBE Wärmetechnik c/o ait Schweiz AG**, Industriepark, CH-6246 Altishofen
Tel: (52) 647 00 30 Fax: (52) 647 00 31 E-mail: info@nibe.ch www.nibe.ch
- CZ Druzstevni zavody Drazice s.r.o.**, Drazice 69, CZ - 294 71 Benatky nad Jizerou
Tel: +420 326 373 801 Fax: +420 326 373 803 E-mail: nibe@nibe.cz www.nibe.cz
- DE NIBE Systemtechnik GmbH**, Am Reiherpfahl 3, 29223 Celle
Tel: 05141/7546-0 Fax: 05141/7546-99 E-mail: info@nibe.de www.nibe.de
- DK Vølund Varmeteknik A/S**, Member of the Nibe Group, Brogårdsvej 7, 6920 Videbæk
Tel: 97 17 20 33 Fax: 97 17 29 33 E-mail: info@volundvt.dk www.volundvt.dk
- FI NIBE Energy Systems OY**, Juurakkotie 3, 01510 Vantaa
Puh: 09-274 697 0 Fax: 09-274 697 40 E-mail: info@nibe.fi www.nibe.fi
- FR NIBE Energy Systems France Sarl**, Zone industrielle RD 28, Rue du Pou du Ciel, 01600 Reyrieux
Tel : 04 74 00 92 92 Fax : 04 74 00 42 00 E-mail: info@nibe.fr www.nibe.fr
- GB NIBE Energy Systems Ltd**, 3C Broom Business Park, Bridge Way, Chesterfield S41 9QG
Tel: 0845 095 1200 Fax: 0845 095 1201 E-mail: info@nibe.co.uk www.nibe.co.uk
- NL NIBE Energietechniek B.V.**, Postbus 634, NL 4900 AP Oosterhout
Tel: 0168 477722 Fax: 0168 476998 E-mail: info@nibenl.nl www.nibenl.nl
- NO ABK AS**, Brobekkveien 80, 0582 Oslo, Postadresse: Postboks 64 Vollebekk, 0516 Oslo
Tel. sentralbord: +47 23 17 05 20 E-mail: post@abkklima.no www.nibeenergysystems.no
- PL NIBE-BIAWAR Sp. z o. o.** Aleja Jana Pawła II 57, 15-703 BIAŁYSTOK
Tel: 085 662 84 90 Fax: 085 662 84 14 E-mail: sekretariat@biawar.com.pl www.biawar.com.pl
- RU © "EVAN" 17**, per. Boynovskiy, Nizhny Novgorod
Tel./fax +7 831 419 57 06 E-mail: info@evan.ru www.nibe-evan.ru
- SE NIBE AB Sweden**, Box 14, Hannabadsvägen 5, SE-285 21 Markaryd
Tel: +46-(0)433-73 000 Fax: +46-(0)433-73 190 E-mail: info@nibe.se www.nibe.se

För länder som inte nämns i denna lista, kontakta NIBE Sverige eller kontrollera www.nibe.eu för mer information.

2 Leverans och hantering

Transport

F750 ska transporteras och förvaras stående och torrt. Vid inforsling i byggnaden kan F750 dock försiktigt läggas på rygg. Tyngdpunkten är i den övre delen.

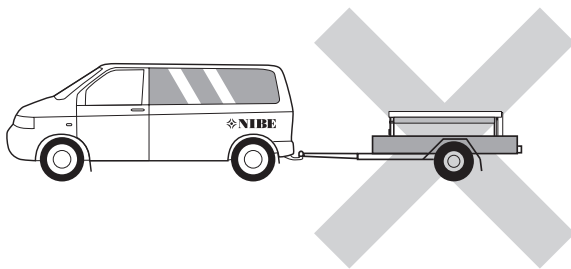
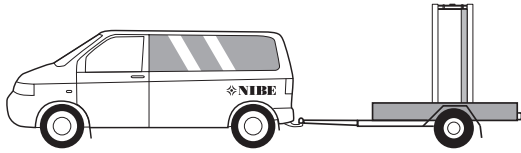

Uppställning

- Placera F750 på ett fast underlag som tål dess tyngd, helst betonggolv eller betongfundament. Använd produktens justerbara fötter för att få en vågrät och stabil uppställning.

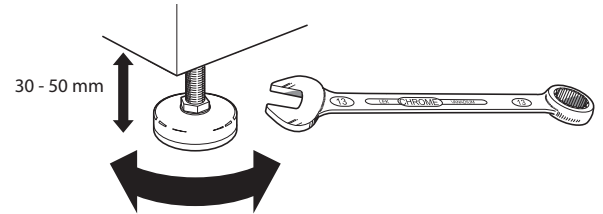

- Utrymmet där F750 placeras ska vara försett med golvbrunn.
- Placera ryggsidan mot yttervägg i ljudkänsligt rum för att eliminera olägenheter. Om det inte är möjligt ska vägg mot sovrum eller annat ljudkänsligt rum undvikas.
- Oavsett placering ska vägg mot ljudkänsligt rum ljudisoleras.
- Rödrugning ska utföras utan klamring i innervägg mot sov- eller vardagsrum.
- Värmepumpens uppställningsrum skall alltid ha en temperatur på minst 10 °C och max 30 °C.

Installationsutrymme

Lämna ett fritt utrymme på 800 mm framför produkten. För att kunna demontera sidoplåtarna behövs ca 50 mm fritt utrymme på varje sida. Plåtarna behöver dock inte demonteras vid service, utan all service på F750 kan utföras framifrån. Lämna fritt utrymme mellan värmepumpen och bakomliggande vägg (samt eventuell förläggning av matningskabel och rör) för att minska risken för fortplantning av eventuella vibrationer.

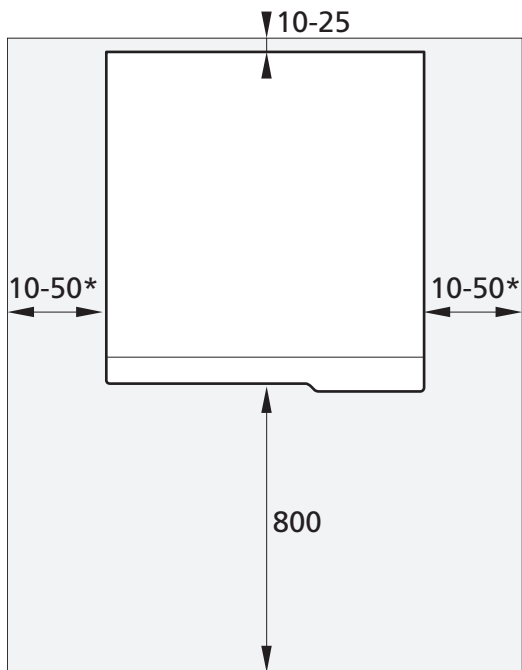

* Beroende på om plåtarna behöver kunna demonteras eller inte.

OBS!

Se till att erforderligt utrymme (300 mm) finns ovanför värmepumpen för montering av ventilations slangar.

Bipackade komponenter



Utegivare

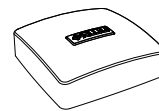

Rumsgivare



Avluftningsslang
(längd 4 m)



Strömkanare

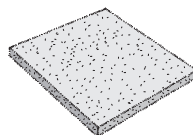

Extra luftfilter

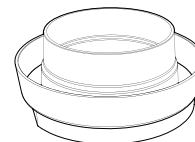

Avluftstos

Placering

Bipackningssatsen är placerad ovanpå produkten.

Demontering av luckor

Frontlucka

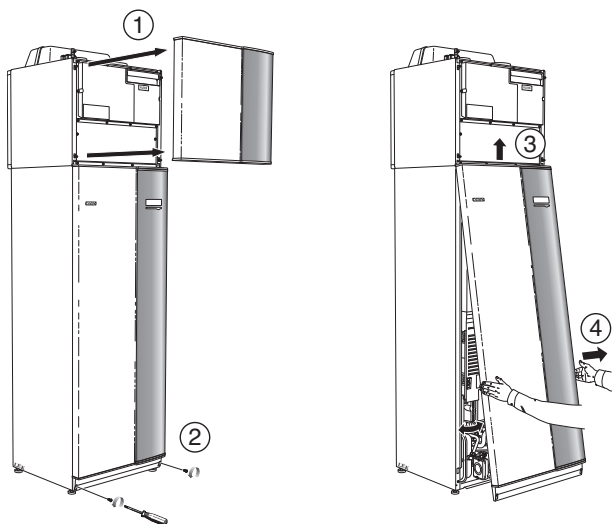

1. Lossa luftbehandlingsluckan genom att dra den rakt ut.
2. Lossa skruvarna i frontluckans nederkant.
3. Lyft luckan utåt i nederkant och upp.
4. Dra luckan mot dig.

Sidoluckor

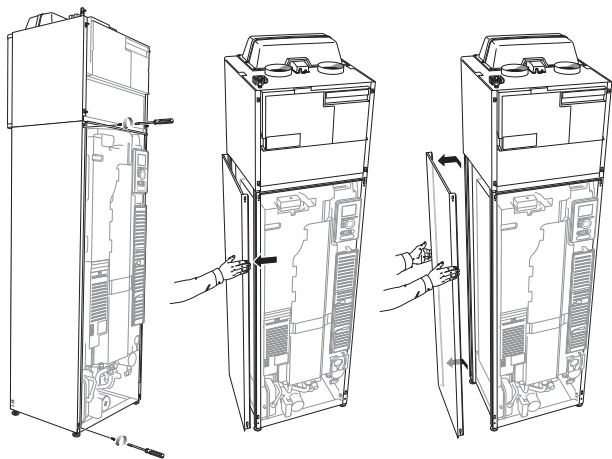

Sidoluckorna kan tas av för att underlätta installationen.

1. Lossa skruvarna i över- och nederkant.
2. Vrid luckan något utåt.
3. För luckan bakåt och något åt sidan.
4. Dra luckan åt sidan.
5. Dra luckan framåt.

Demontera delar av isolering

Delar av isoleringen kan tas av för att underlätta installationen.

Isolering, topp

1. Lossa kabeln från motorn och demontera motorn från växelventilen enligt bild.

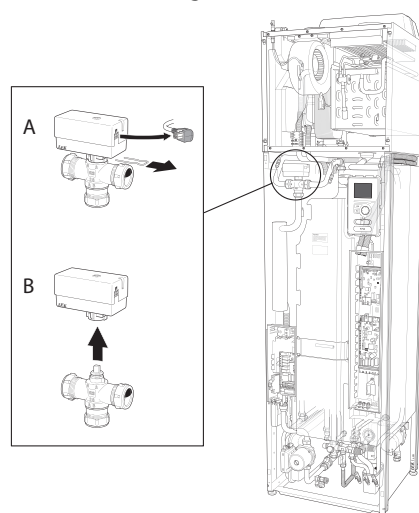

2. Greppa i handtaget och drag rakt ut enligt bild.

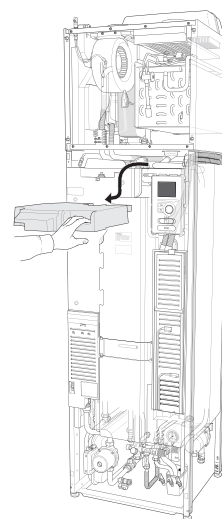

Isolering, elpatron

! **OBS!**
Elinstallation samt eventuell service ska göras under överinseende av behörig elinstallatör. Elektrisk installation och ledningsdragning ska utföras enligt gällande bestämmelser.

1. Plocka bort locket till ellådan enligt beskrivning på sida 19.
2. Greppa i handtaget och drag isoleringen försiktigt mot dig enligt bild.

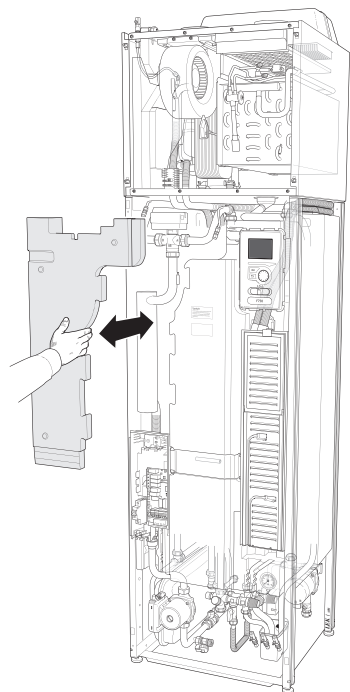

TIPS!

Demontera luckan till elpatronkortet så är det enklare att demontera isoleringen (se sida 19).

3 Värmepumpens konstruktion

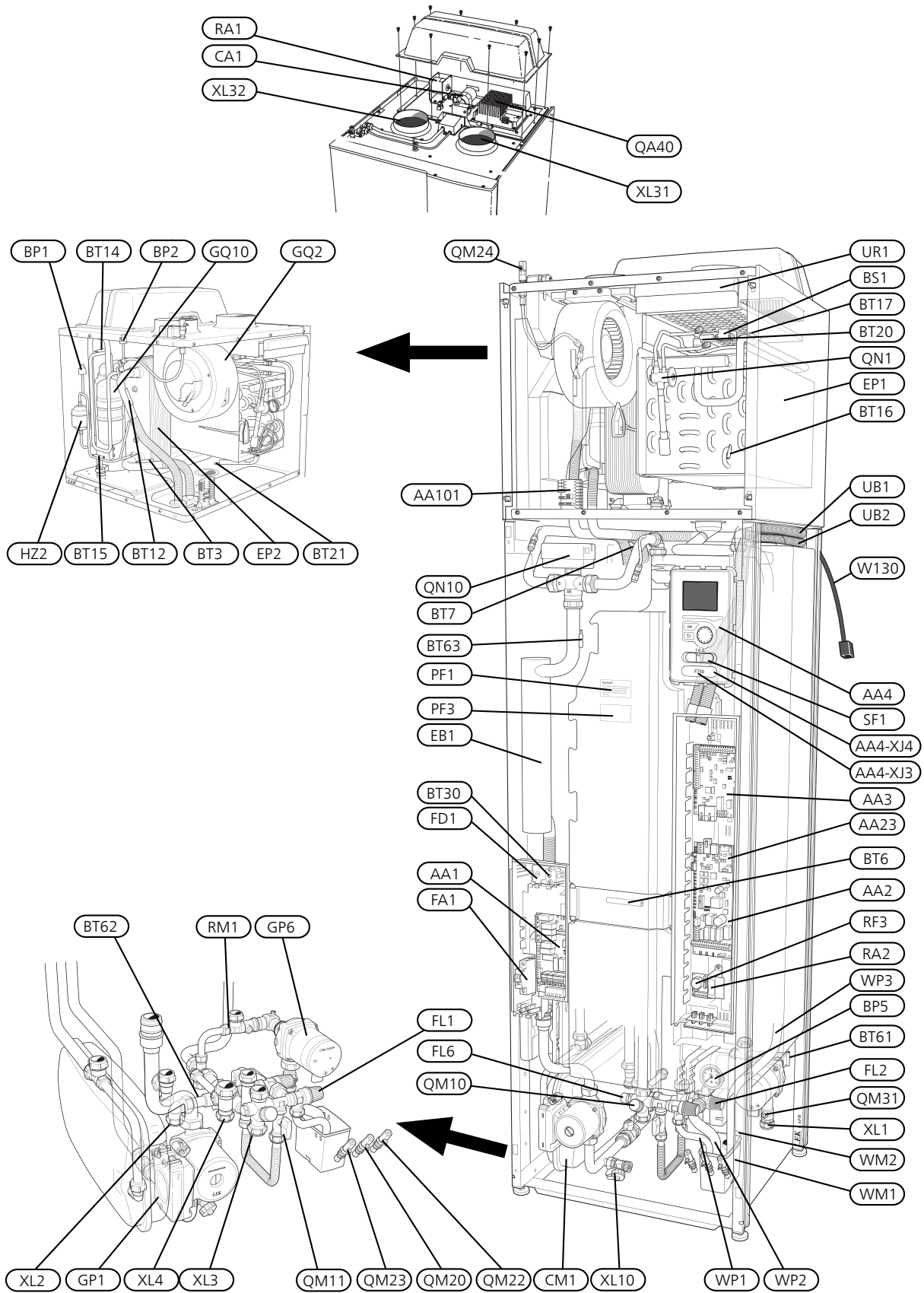

Röranlutningar

| | |
|-------|--------------------------------------|
| XL 1 | Anslutning, värmebärare framledning |
| XL 2 | Anslutning, värmebärare returledning |
| XL 3 | Anslutning, kallvatten |
| XL 4 | Anslutning, varmvatten |
| XL 10 | Anslutning, avtappning värmebärare |
| XL 31 | Ventilationsanslutning, frånluft |
| XL 32 | Ventilationsanslutning, avluft |

VVS-komponenter

| | |
|-------|--|
| CM 1 | Expansionskärl |
| FL 1 | Säkerhetsventil, varmvattenberedare |
| FL 2 | Säkerhetsventil, klimatsystem |
| FL 6 | Vakuumentil |
| GP 1 | Värmebärarpump |
| GP 6 | Värmebärarpump 2 |
| QM 10 | Påfyllningsventil, varmvattenberedare |
| QM 11 | Påfyllningsventil, klimatsystem |
| QM 20 | Avluftning, värmebärare |
| QM 22 | Avluftning, slinga |
| QM 23 | Avluftning, utjämningskärl |
| QM 24 | Avluftning, värmeväxlare |
| QM 31 | Avstängningsventil, värmebärare fram |
| QN 10 | Växelventil, klimatsystem/varmvattenberedare |
| QN 27 | Växelventil, cirkulation klimatsystem ¹ |
| RM 1 | Backventil |
| WM 1 | Spillkopp |
| WM 2 | Spillvattenavledning |
| WP 1 | Spillrör, säkerhetsventil varmvattenberedare |
| WP 2 | Spillrör, säkerhetsventil klimatsystem |
| WP 3 | Spillrör, kondens |

Givare etc.

| | |
|-------|--|
| BP 1 | Högtryckspressostat |
| BP 2 | Lågtryckspressostat |
| BP 5 | Tryckmätare, värmesystem |
| BS 1 | Lufthastighetsgivare |
| BT 1 | Utegivare ¹ |
| BT 3 | Temperaturgivare, värmebärare retur |
| BT 6 | Temperaturgivare, varmvatten, styrande |
| BT 7 | Temperaturgivare, varmvatten, visande |
| BT 12 | Temperaturgivare, värmebärare fram efter kondensator |
| BT 14 | Temperaturgivare, hetgas |
| BT 15 | Temperaturgivare, vätskeledning |
| BT 16 | Temperaturgivare, förångare ¹ |
| BT 17 | Temperaturgivare, suggas |
| BT 20 | Temperaturgivare, frånluft |
| BT 21 | Temperaturgivare, avluft |
| BT 30 | Termostat, reservvärme |
| BT 50 | Rumsgivare ¹ |

| | |
|-------|--|
| BT 61 | Temperaturgivare, värmebärare fram efter utjämningskärl |
| BT 62 | Temperaturgivare, värmebärare retur efter utjämningskärl |
| BT 63 | Temperaturgivare, värmebärare fram efter elpatron |

Elkomponenter

| | |
|-------|--------------------------------|
| AA 1 | Elpatronskort |
| AA 2 | Grundkort |
| AA 3 | Ingångskort |
| AA 4 | Displayenhet |
| | AA4-XJ3 USB-uttag |
| | AA4-XJ4 Serviceuttag |
| AA23 | Kommunikationskort |
| AA101 | Anslutningskort givare |
| CA 1 | Kondensator |
| EB 1 | Elpatron |
| FA 1 | Automatsäkring |
| FD 1 | Temperaturbegränsare |
| QA 40 | Inverter |
| RA 1 | Drossel |
| RA 2 | Drossel |
| RF 3 | EMC-kort |
| SF 1 | Strömställare |
| W130 | Nätverkskabel för NIBE Uplink™ |

Kylkomponenter

| | |
|-------|------------------|
| EP 1 | Förångare |
| EP 2 | Kondensator |
| GQ 10 | Kompressor |
| HZ 2 | Torkfilter |
| QN 1 | Expansionsventil |

Ventilation

| | |
|-------|------------------------------|
| GQ 2 | Frånluftsfläkt |
| HQ 10 | Frånluftsfilter ¹ |
| UR 1 | Filterlucka, frånluft |

Övrigt

| | |
|------|------------------|
| PF 1 | Dataskylt |
| PF 3 | Serienummerskylt |
| UB1 | Kabelgenomföring |
| UB2 | Kabelgenomföring |

¹Syns inte på bilden

Beteckningar i komponentplacering enligt standard IEC 81346-1 och 81346-2.

4 Rör- och ventilationsanslutningar

Allmänt röranslutningar

Rörinstallation ska utföras enligt gällande regler.

Systemet kräver lågtemperaturdimensionering av radiatorkretsen. Vid lägsta dimensionerade utetemperatur (DUT) är högsta rekommenderade temperaturer 55 °C på framledningen och 45 °C på återledningen.

Spillvatten från förångarens uppsamlingstråg och säkerhetsventilen leds via spillkopp till avlopp så att stänk av hett vatten inte kan vålla personskada. Spillvattenröret ska förläggas sluttande i hela sin längd för att undvika vattensäckar samt vara frostfritt anordnat.



OBS!

Rörsystemen ska vara urspolade innan värmepumpen ansluts så att eventuella föroreningar inte skadar ingående komponenter.

Max pann- och radiatorvolym

Tryckexpansionskärllets (CM1) volym är 10 liter och har som standard ett förtryck på 0,5 bar (5 mvp). Detta medför att maximalt tillåten höjd "H" mellan kärlet och den högst belägna radiatoren är 5 m, se figur.

Är förtrycket inte tillräckligt kan detta ökas genom påfyllning av luft genom ventilen i expansionskärlet. Expansionskärlets förtryck ska vara infört i besiktningshandlingen. Förändring av förtrycket påverkar kärlets möjlighet att ta upp vattnets expansion.

Max systemvolym exklusive panna är vid ovanstående förtryck 260 liter.

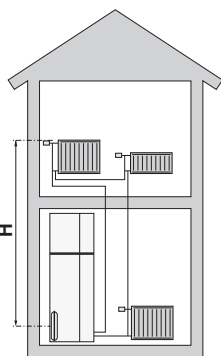

Systemprincip

F750 består av värmepump, varmvattenberedare, utjämningskärn, elpatron, fläkt, cirkulationspump samt styrsystem. F750 ansluts till ventilationssystem respektive värmebärarkrets.

När den rumstempererade frånluften passerar förångaren förångas köldmediet på grund av sin låga kokpunkt. Därmed avger rumsluften energi till köldmediet.

Köldmediet komprimeras därefter i en kompressor, varvid temperaturen höjs kraftigt.

Det varma köldmediet leds till kondensorn. Här avger köldmediet sin energi till pannvattnet varvid köldmediet övergår från ånga till vätska.

Därefter leds köldmediet vidare via filter till expansionsventilen där tryck och temperatur sänks.

Köldmediet har nu fullbordat sitt kretslopp och passerar åter förångaren.

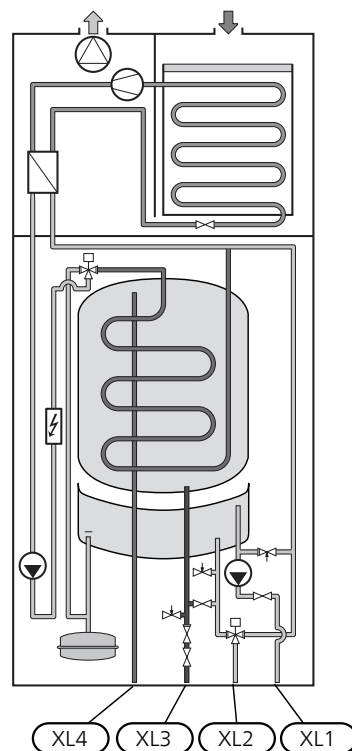

- | | |
|------|-------------------------------|
| XL 1 | Anslutning, värmebärare fram |
| XL 2 | Anslutning, värmebärare retur |
| XL 3 | Anslutning, kallvatten |
| XL 4 | Anslutning, varmvatten |

Mått och röranslutningar

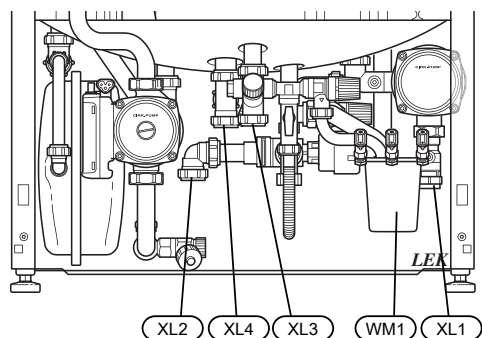
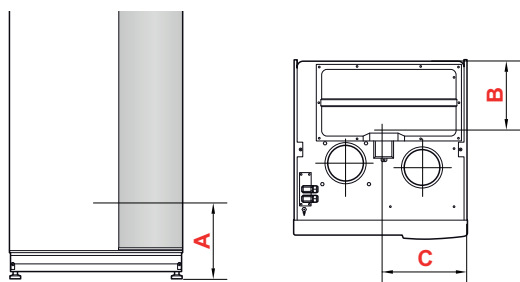

Spillkoppen (WM1) är vändbar så att pipen kan riktas framåt eller bakåt för att underlätta inkoppling av slang till avlopp.

Avsättningsmått

| Anslutning | | A | B | C |
|-----------------------|------|-----|-----|-----|
| XL1 Värmebärare fram | (mm) | 150 | 235 | 55 |
| XL2 Värmebärare retur | (mm) | 165 | 270 | 360 |
| XL3 Kallvatten | (mm) | 230 | 470 | 280 |
| XL4 Varmvatten | (mm) | 225 | 410 | 315 |
| WM1 Spillkopp | (mm) | 140 | 340 | 100 |

Rördimensioner

| Anslutning | | |
|---------------------------|------|----|
| XL1-XL2 Värmebärare utv Ø | (mm) | 22 |
| XL3 Kallvatten utv Ø | (mm) | 22 |
| XL4 Varmvatten utv Ø | (mm) | 22 |
| WM2 Spillvattenavledning | (mm) | 32 |

Symbolnyckel

| Symbol | Betydelse |
|---|--------------------|
|  | Avluftningsventil |
|  | Avstängningsventil |
|  | Trimventil |
|  | Shunt-/växelventil |
|  | Säkerhetsventil |
|  | Temperaturgivare |
|  | Expansionskärl |
|  | Manometer |
|  | Cirkulationspump |
|  | Smutsfilter |
|  | Kompressor |
|  | Värmeväxlare |

Kall- och varmvatten

Inkoppling av kall- och varmvatten

Blandningsventil ska finnas om fabriksinställningen ändras så att temperaturen kan överstiga 60 °C. Inställningen görs i meny 5.1.1 (sida 51).

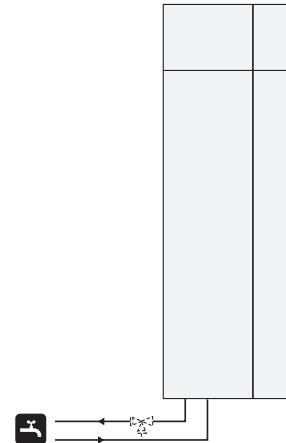

Värmebärarsida

Inkoppling av klimatsystem

Vid inkoppling till system med termostater i alla radiatorer/golvvärmeslingor monteras antingen överströmningsventil alternativt demonteras en termostat, så att flöde garanteras. På returledningen skall även ett smutsfilter monteras.

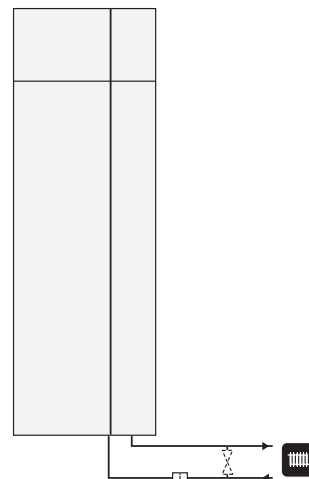

Installationsalternativ

F750 kan installeras på flera olika sätt varav några visas nedan.

Mer om alternativen finns på www.nibe.se/dockning samt i respektive monteringsanvisning för de tillbehör som används. Se sida 61 för lista över de tillbehör som kan användas till F750.

Extra varmvattenberedare

Extra varmvattenberedare

Om bubbelpool eller annan stor förbrukare av varmvatten installeras bör värmepumpen kompletteras med extra varmvattenberedare.

Varmvattenberedare utan elpatron

Vid nybyggnation används varmvattenberedare typ NIBE VPB 200 alt. VPBS 300 eller AHPS (förberedd för soldockning).

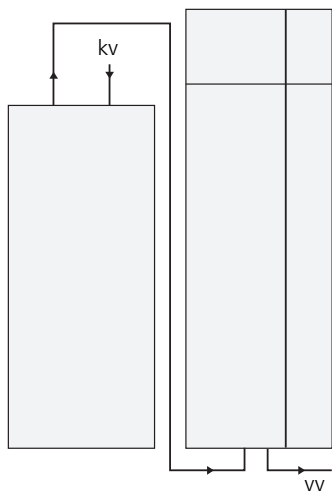

Varmvattenberedare med elpatron

Om möjlighet finns att använda en varmvattenberedare med elpatron, kan beredare typ NIBE COMPACT eller EMINENT användas.

Om ventilkopplet ska monteras externt, flyttas ut eller delas måste det bytas ut mot ett delbart koppel Ø22 mm.

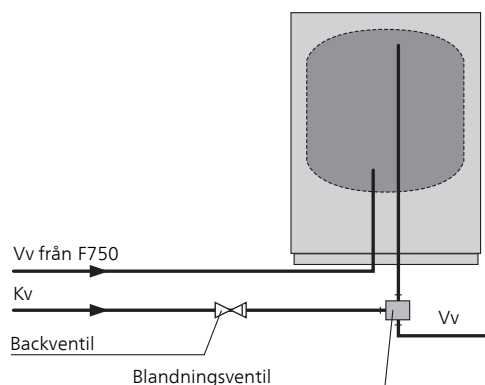

Två eller flera klimatsystem

När fler än ett klimatsystem ska värmas upp kan följande inkoppling användas.

För denna inkoppling behövs tillbehöret ECS 40/ECS 41.

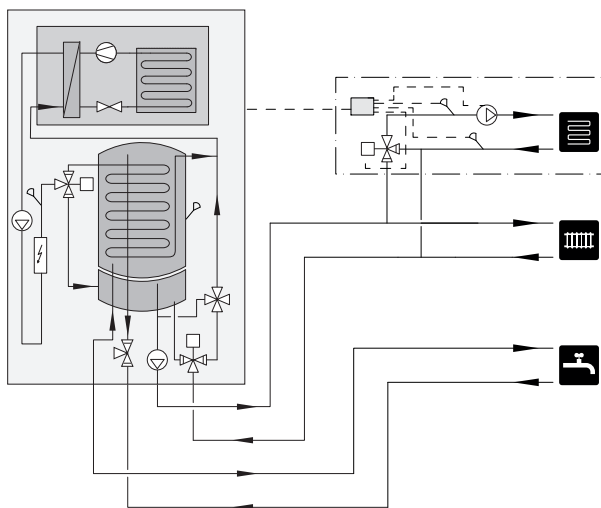

Inkoppling av varmvattencirkulation

För att minska risken för bakterietillväxt i system med varmvattencirkulation bör det cirkulerande vattnet inte understiga 50 °C. Det bör inte heller finnas några icke cirkulerande varmvattenledningar. Injustera varmvattensystemet så att temperaturen inte understiger 50 °C längst ut i systemet.

Cirkulationspumpen för varmvattencirkulation kan styras av värmepumpen. VVC-returen kopplas in i en fristående varmvattenberedare.

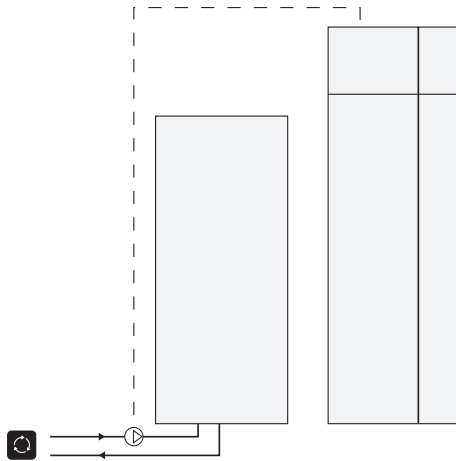

Allmänt ventilationsanslutning

Ventilationsinstallationen ska utföras enligt gällande regler.

För att undvika att fläktljud leds till ventilationssdonen kan det vara lämpligt att montera in ljuddämpare i kanalen. Detta är särskilt viktigt om det finns ventilationsdon i ljudkänsliga rum.

Anslutningar ska ske via flexibla slangar, förlagda lätt utbytbara. Avluftskanalen isoleras diffusionstätt (PE30) i hela sin längd. Vid eventuella skarvar och/eller vid genomföringsnippel, ljuddämpare, takhuv eller liknande, tillses att kondensisoleringen tätas på ett noggrant sätt. Möjlighet till kanalspektion samt rengöring krävs. Se till att areaminskningar i form av veck, snäva böjar m.m. inte förekommer då detta medför minskad ventilationskapacitet. Kanalsystemet ska vara av lägst täthetsklass B. Ventilationskanalerna bör installeras på sådant sätt att man enkelt kan öppna inverterboxen. Avluftskanalen bör om möjligt ledas upp genom yttertak. Ska kanalen dras ut genom yttervägg, bör man undvika en omedelbar 90 graders böj bakåt, då detta kan innebära oljud samt lägre kapacitet.



OBS!

F750 har emellanåt mycket låg avluftstemperatur. För att undvika skador på produkten och/eller huset är det därför viktigt att avluftskanalen isoleras diffusionstätt (PE30) i hela sin längd.



TIPS!

Om en extra kondensisolering (PE30) dimension \varnothing 200 monteras utanpå befintlig avluftsledning mellan värmepumpen och innertak, reduceras ljud i uppställningsrum med 1-2 dB(A).

Imkanal/köksfläkt

Imkanal (köksfläkt) får inte anslutas till F750.

För att undvika att matos leds till F750 ska avstånd mellan köksfläkt och frånluftsdon beaktas. Avståndet bör inte understiga 1,5 m, men detta kan variera mellan olika installationer.

Använd alltid köksfläkt vid matlagning.



OBS!

Kanal i murad skorsten får inte användas för avluft.

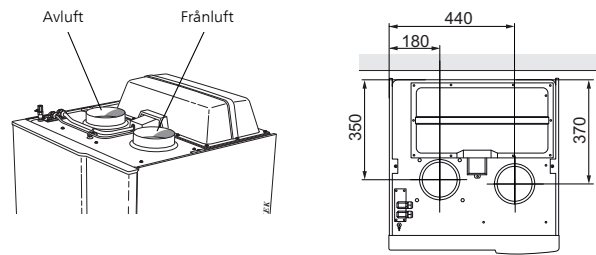

Ventilationsflöden

Anslut F750 så att all frånluft förutom imkanal (köksfläkt) passerar förångaren (EP1) i värmepumpen. Lägsta ventilationsflöde ska uppfylla gällande nationella normer. För att värmepumpen ska arbeta på bästa sätt bör ventilationsflödet inte understiga 31 l/s (110 m³/h).

Se till att ventilationsöppningarna inte är blockerade. Inställning av ventilationskapacitet görs i värmepumpens menysystem (meny 5.1.5).

Injustering av ventilation

För att erhålla erforderlig luftväxling i husets samtliga rum krävs korrekt placering och injustering av frånluftsdonen samt injustering av fläkten i värmepumpen.

Snarast efter installationen ska en ventilationsinjustering göras så att ventilationen ställs in enligt det för huset projekterade värdet.

En felaktig ventilationsinstallation kan medföra sämre utbyte från installationen och därmed orsaka en sämre driftekonomi, samt även orsaka fuktskador i huset.

5 Elinkopplingar

Allmänt

All elektrisk utrustning förutom utegivare, rumsgivare och strömkännare är färdigkopplad från fabrik.

- Före isolationstest av fastigheten ska värmepumpen bortkopplas.
- Om fastigheten har jordfelsbrytare bör F750 förses med en separat sådan.
- Om automatsäkring används ska denna minst ha motorkaraktäristik "C". Se sida 64 för säkringsstorlek.
- För elschema för värmepumpen, se sida 68.
- Kommunikations- och givarkablar till externa anslutningar får inte förläggas i närheten av starkströmsledning.
- Minsta area på kommunikations- och givarkablar till extern anslutning ska vara 0,5 mm² upp till 50 m, t.ex. EKKX, LiYY eller liknande.
- Vid kabeldragning i F750 ska kabelgenomföringar UB1 och UB2 (utmärkta på bild) användas. I UB1 och UB2 förs kablarna genom värmepumpen från baksidan till framsidan. För måttskiss se sidan 20.

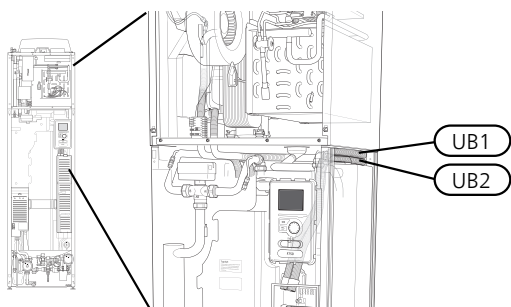

OBS!

- Strömbrytare (SF1) får inte ställas i läge "I" eller "Δ" innan pannvatten fylls på. Temperaturbegränsaren, termostaten och elpatronen kan skadas.

OBS!

- Om matningskabeln är skadad får den endast ersättas av NIBE, dess serviceombud eller liknande behörig personal för att undvika eventuell fara och skada.

OBS!

- Elinstallation samt eventuell service ska göras under överinseende av behörig elinstallatör. Bryt strömmen med arbetsbrytaren innan eventuell service. Elektrisk installation och ledningsdragning ska utföras enligt gällande bestämmelser.

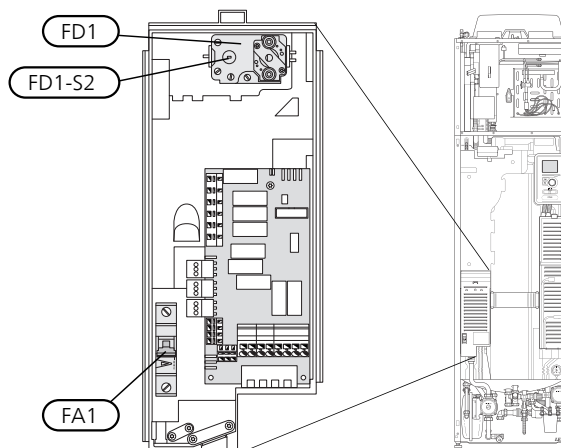

Automatsäkring (FA1)

Manöver (230 V), fläkt, cirkulationspumpar m.m. är internt avsäkrade med en automatsäkring (FA1).



TÄNK PÅ!

Kontrollera automatsäkringen (FA1). Den kan ha löst ut under transporten.

Temperaturbegränsare (FD1)

Temperaturbegränsaren (FD1) bryter strömtillförseln till eltiltsatsen om temperaturen uppgår till mellan 90 och 100 °C och återställs manuellt.

Återställning

Temperaturbegränsaren (FD1) är åtkomlig bakom frontluckan. Återställ temperaturbegränsaren genom att försiktigt trycka in dess knapp (FD1-SF2) med hjälp av en liten skruvmejsel.

Åtkomlighet, elkoppling

Plastlocken till ellådorna öppnas med hjälp av en skruvmejsel.



OBS!

Locket till ingångskortet öppnas utan verktyg.

Demontering lucka, ingångskort

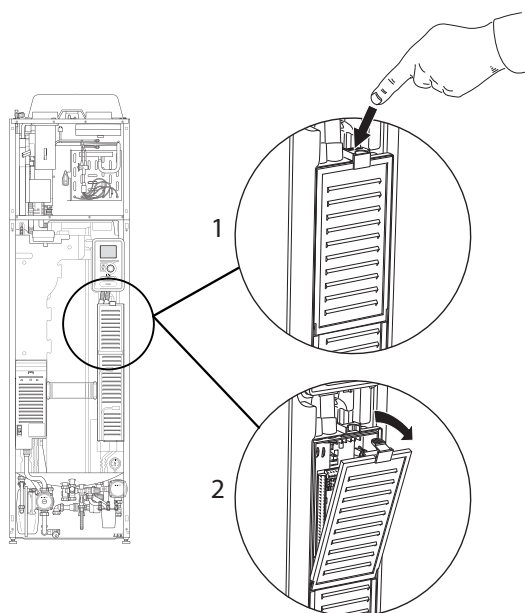

1. Tryck ner snäppet.
2. Vinkla ut locket och plocka bort det.

Demontering lucka, elpatronkort

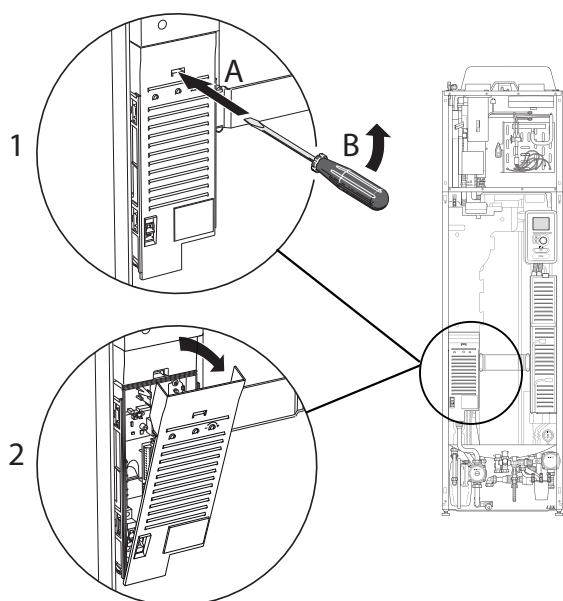

1. Stick in skruvmejseln (A) och bänd snäppet försiktigt nedåt (B).
2. Vinkla ut locket och plocka bort det.

Demontering lucka, grundkort



TÄNK PÅ!

För att kunna demontera luckan för grundkortet måste luckan för ingångskortet först plockas bort.

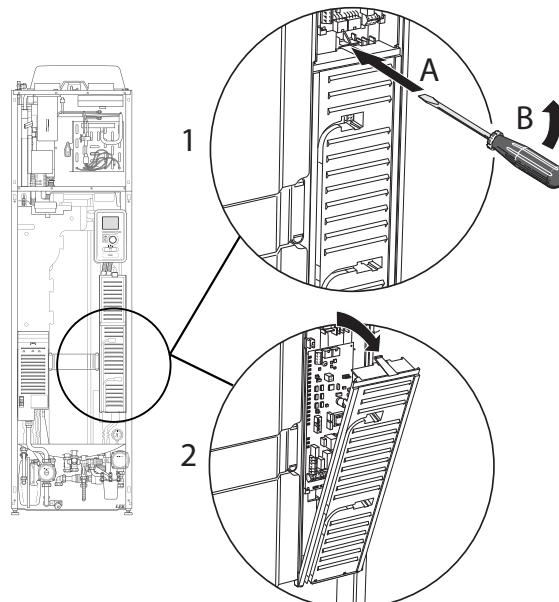

1. Stick in skruvmejseln (A) och bänd snäppet försiktigt nedåt (B).
2. Vinkla ut locket och plocka bort det.

Kabellåsning

Använd lämpligt verktyg för att lossa/låsa fast kablarna i värmepumpens plintar.

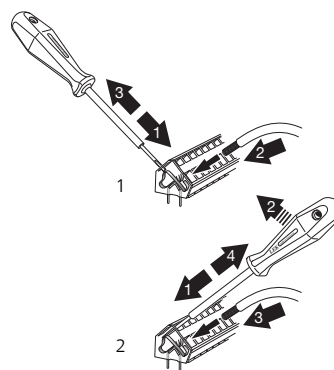

Anslutningar

! **OBS!**
För att undvika störningar får oskärmade kommunikations- och/eller givarkablar till externa anslutningar inte förläggas närmare än 20 cm från starkströmsledningar.

Kraftanslutning

F750 ska installeras via allpolig brytare med minst 3 mm brytaravstånd. Minsta kabelarea ska vara dimensionerad efter vilken avsäkring som används. Medleverad kabel (längd ca 2 m) för inkommande elanslutning är ansluten till plint X1 på elpatronskortet (AA1). Anslutningskabeln hittar du på baksidan av F750 (se måttskiss nedan).

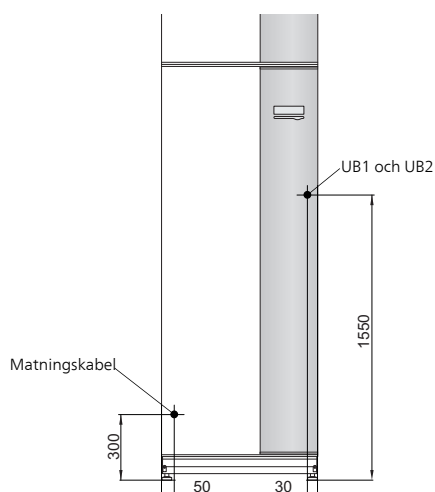

Anslutning 3x400V

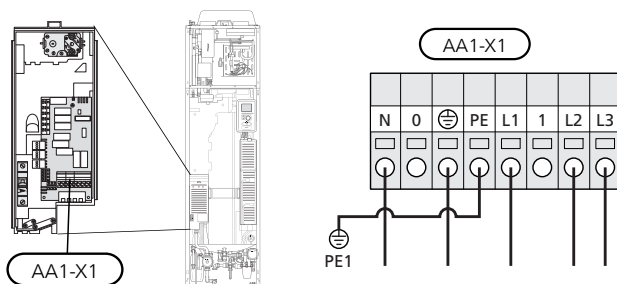

Tariffstyrning

Om spänningen till elpatron och/eller kompressorn försvinner under en viss tid, måste samtidigt blockering via AUX-ingång ske, se "Möjliga val för AUX-ingångar".

Utegivare

Utetemperaturgivaren (BT1) placeras på skuggad plats åt nord eller nordväst för att inte störs av exempelvis morgonsol.

Givaren ansluts till plint X6:1 och X6:2 på ingångskortet (AA3). Använd en tvåledare med minst 0,5 mm² kabelarea.

Eventuellt kabelrör bör tätas för att inte orsaka kondens i utegivarkapseln.

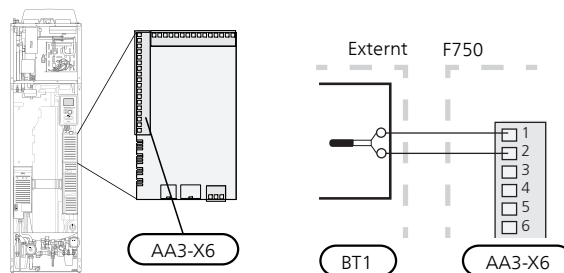

Rumsgivare

F750 levereras med en bipackad rumsgivare (BT50). Rumsgivaren har upp till tre funktioner:

1. Redovisa aktuell rumstemperatur i displayen på F750.
2. Ger möjlighet att ändra rumstemperaturen i °C.
3. Ger möjlighet att förädla/stabilisera rumstemperaturen.

Montera givaren på en neutral plats där inställd temperatur önskas. Lämplig plats är exempelvis en fri innervägg i hall ca. 1,5 m över golv. Det är viktigt att givaren inte hindras från att mäta korrekt rumstemperatur, exempelvis genom placering i nisch, mellan hyllor, bakom gardin, ovanför eller nära värmekälla, i drag från ytterdörr eller i direkt solinstrålning. Även stängda radiatorermostater kan orsaka problem.

Värmepumpen fungerar utan givaren, men om man vill kunna läsa av bostadens inomhustemperatur i displayen på F750 måste givaren monteras. Rumsgivaren kopplas in på X6:3 och X6:4 på ingångskortet (AA3).

Om givaren ska användas till att ändra rumstemperaturen i °C och/eller för att förädla/stabilisera rumstemperaturen måste givaren aktiveras i meny 1.9.4.

Om rumsgivaren används i rum med med golvvärme bör den endast ha visande funktion, inte styrning av rumstemperatur.

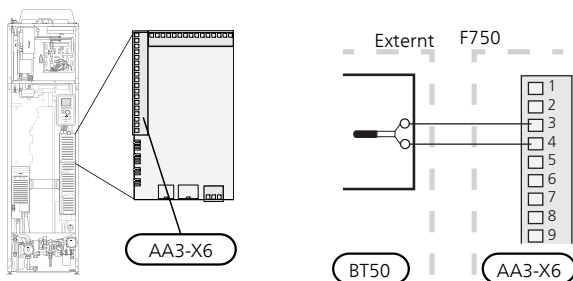

TÄNK PÅ!

Förändring av temperaturen i bostaden tar lång tid. Exempelvis kommer korta tidsperioder i kombination med golvvärme inte att ge en märkbar förändring i rumstemperaturen.

Inställningar

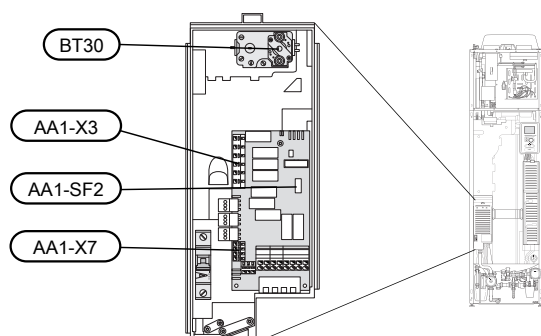

Eltillsats - maximal effekt

Elpatronen är inställbar till maximalt 6,5 kW vilket även är leveransinställningen.

Elpatronens effekt är uppdelad i steg, enligt tabell.

Inställning av maximal effekt på eltillsatsen görs i meny 5.1.12.

Elpatronens elsteg

| Eltillsats (kW) | Max (A) (L1) | Max (A) L2 | Max (A) L3 |
|-----------------|--------------|------------|------------|
| 0,0 | 1,8 | - | - |
| 2,5 | 4,0 | - | 8,7 |
| 6,5 | 11,1 | 4,3 | 15,7 |

Tabellen visar max fas-ström (manöver 230 V, eltillsats, fläkt och cirkulationspumpar) vid de olika inställningarna.

Utöver detta tillkommer strömmen för kompressorn, som beroende av driftsfall kan uppgå till 12A på L2.

Om strömkännarna är inkopplade övervakar värmepumpen fasströmmarna och fördelar automatiskt elstegen till minst belastad fas.

Effektlåsing

F750 följer gällande byggregler (BBR). Detta innebär att max effektuttag (max installerad eleffekt för uppvärmning) kan låsas i meny 5.1.13. För att därefter ändra max effektuttag måste delar i produkten bytas ut.

Reservläge

När värmepumpen ställs i reservläge (SF1 ställs till Δ) är endast de allra nödvändigaste funktionerna aktiverade.

- Kompressorn är avstängd och uppvärmningen sköts av elpatronen.
- Varmvatten produceras inte.
- Effektvakten är inte inkopplad.

OBS!

Strömbrytare (SF1) får inte ställas i läge "I" eller Δ innan F750 fyllts med vatten. Temperaturbegränsaren, termostaten och elpatronen kan skadas.

Effekt i reservläge

Elpatronens effekt i reservläge ställs in med dipswitchen (S2) på elpatronkortet (AA1) enligt tabell. Fabriksinställningen är 4 kW.

Vid installation enligt gällande byggregler (BBR) måste elpatronens effekt i reservläge ställas in till max tillåten eleffekt.

| kW | 1 | 2 | 3 | 4 | 5 | 6 |
|-----|-----|-----|-----|-----|-----|-----|
| 0,5 | on | off | off | off | off | off |
| 1,0 | off | off | on | off | off | off |
| 1,5 | on | off | on | off | off | off |
| 2,0 | off | off | off | off | on | off |
| 2,5 | on | off | off | off | on | off |
| 3,0 | off | on | off | off | off | on |
| 3,5 | on | on | off | off | off | on |
| 4,0 | off | on | on | off | off | on |
| 4,5 | on | on | on | off | off | on |
| 5,0 | off | on | off | off | on | on |
| 5,5 | on | on | off | off | on | on |
| 6,0 | off | on | on | off | on | on |
| 6,5 | on | on | on | off | on | on |

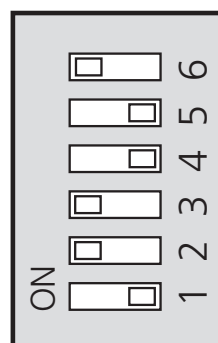

Bilden visar dip-switchen (AA1-S2) i fabriksinställning, d.v.s. 4 kW.

Reservlägestermostat

Framledningstemperaturen i reservläget ställs in med en termostat (FD1-BT30). Den kan ställas på 35 (förinställd, t.ex. golvvärme) eller 45 °C (t.ex. radiatorer).

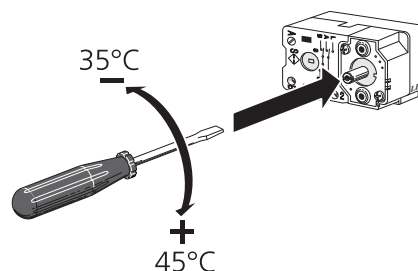

Anslutningsmöjligheter

Effektvakt

När många eldrivna maskiner är inkopplade i fastigheten samtidigt som eltillsatsen är i drift finns det risk att fastighetens huvudsäkringar löser ut. Värmepumpen är utrustad med inbyggd effektvakt som styr elstegen till eltillsatsen genom att omfördela kraften mellan de olika faserna alternativt koppla ur vid överbelastning på någon fas. Återinkoppling sker när den övriga strömförbrukningen minskar.

Anslutning av strömkännare

! OBS!

Fastighetens faser kan vara olika belastade. Om invertern kopplas in på en hårt belastad fas riskerar man att kompressorn stängs ned och att eltillsatsen körs mer än förväntat. Detta innebär att den förväntade besparingen kan utebli.

För att mäta strömmen ska en strömkännare monteras på vardera inkommande fasledare till elcentralen. Detta görs lämpligen i elcentralen.

Anslut strömkännarna till en mångledare i en kapsling i direkt anslutning till elcentralen. Mångledaren mellan kapslingen och värmepumpen ska ha en kabelarea på minst 0,5 mm².

Anslut kabeln till ingångskortet (AA3) på plint X4:1-4 där X4:1 är den gemensamma plinten för de tre strömkännarna.

Storleken på fastighetens huvudsäkring ställs in i meny 5.1.12.

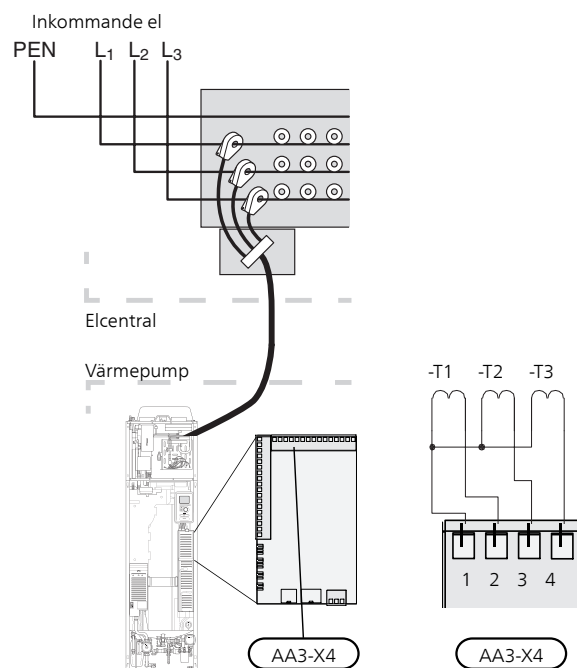

NIBE Uplink™

Anslut en nätverksansluten kabel (rak, Cat.5e UTP) med RJ45-kontakt (hane) till RJ45-kontakt (hona) som finns på baksidan av värmepumpen.

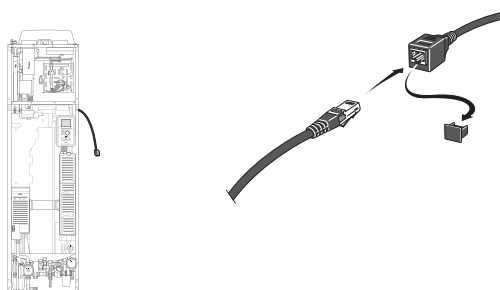

Externa anslutningsmöjligheter

På ingångskortet (AA3) har F750 mjukvarustyrda in- och utgångar för anslutning av extern kontaktfunktion eller givare. Detta innebär att när en extern kontaktfunktion eller givare ansluts till en av sex specialanslutningar måste rätt funktion väljas till rätt anslutning i mjukvaran i F750.



TÄNK PÅ!

Ska en extern kontaktfunktion eller givare kopplas till F750 måste funktionen för använd in- eller utgång väljas i meny 5.4, se sida 53.

Valbara ingångar på ingångskortet för dessa funktioner är AUX1 (X6:9-10), AUX2 (X6:11-12), AUX3 (X6:13-14), AUX4 (X6:15-16) och AUX5 (X6:17-18). Valbar utgång är AA3:X7.

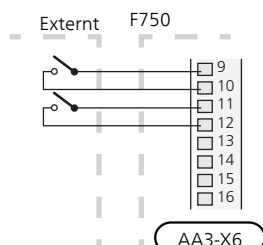
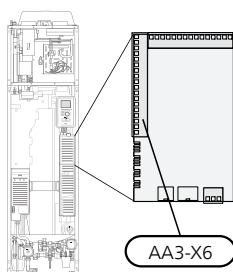

I exemplet ovan används ingångarna AUX1 (X6:9-10) och AUX2 (X6:11-12) på ingångskortet (AA3).



TÄNK PÅ!

Vissa av de följande funktionerna kan även aktiveras och schemaläggas via menyinställningar.

Möjliga val för AUX-ingångar

Kontakt för extern blockering av tillsats och/eller kompressor

Inkoppling av blockering för tillsats och kompressor sker på två olika AUX-ingångar.

I de fall extern blockering av tillsats och/eller kompressor önskas ska denna kopplas in på plint X6 på ingångskortet (AA3) som är placerat bakom frontluckan.

Tillsatsen och/eller kompressorn kopplas bort genom att ansluta en potentialfri kontaktfunktion till ingång som väljs i meny 5.4, se sida 53.

Extern blockering av tillsats och kompressor kan kombineras.

Sluten kontakt medför bortkopplad effekt.

Blockering via AUX-ingång krävs vid tariffstyrning.

Kontakt för extern tariffblockering

I de fall extern tariffblockering önskas ska denna kopplas in på plint X6 på ingångskortet (AA3) som är placerat bakom frontluckan.

Tariffblockering innebär att tillsatsen, kompressorn, värmen och varmvattnet blockeras genom att ansluta en potentialfri kontaktfunktion till ingång som väljs i meny 5.4, se sida 53.

Sluten kontakt innebär att tariffblockering är aktiverad.



OBS!

Då tariffblockering är aktiverad är min. framledning ej gällande.

Kontakt för "SG ready"



OBS!

Denna funktion kan endast användas i elnät som stödjer "SG Ready"-standarden.

"SG Ready" kräver två AUX-ingångar.

I de fall denna funktion önskas ska denna kopplas in på plint X6 på ingångskortet (AA3).

"SG Ready" är en smart form av tariffstyrning där din elleverantör kan påverka inomhus-, varmvatten- och/eller pooltemperaturen (om sådan finns) eller helt enkelt blockera tillsatsvärmen och/eller kompressorn i värmepumpen under vissa tider på dygnet (kan väljas i meny 4.1.5 efter att funktionen är aktiverad). Aktivera funktionen genom att ansluta potentialfria kontaktfunktioner till två ingångar som väljs i meny 5.4 (SG Ready A och SG Ready B), se sida 53.

Sluten eller öppen kontakt medför något av följande:

■ Blockering (A: Sluten, B: Öppen)

"SG Ready" är aktiv. Kompressorn i värmepumpen och tillsatsvärme blockeras som dagens tariffblockering.

■ Normalläge (A: Öppen, B: Öppen)

"SG Ready" är inte aktiv. Ingen påverkan på systemet.

■ Lågrisläge (A: Öppen, B: Sluten)

"SG Ready" är aktiv. Systemet fokuserar på kostnadsbesparing och kan t.ex. utnyttja en låg tariff från elleverantören eller överkapacitet från eventuell egen strömkälla (påverkan på systemet är ställbar i meny 4.1.5).

■ Överkapacitetsläge (A: Sluten, B: Sluten)

"SG Ready" är aktiv. Systemet tillåts att gå med full kapacitet vid överkapacitet (riktigt lågt pris) hos elleverantören (påverkan på systemet är ställbar i meny 4.1.5).

(A = SG Ready A och B = SG Ready B)

Kontakt för +Adjust

Med hjälp av +Adjust kommunicerar anläggningen med golvvärmens styrcentral* och anpassar värmekurvan och beräknad framledningstemperatur efter golvvärmesystemets återkoppling.

Aktivera det klimatsystem som +Adjust ska påverka genom att markera funktionen och trycka på OK-knappen.

*Stöd för +Adjust krävs

OBS!

- +Adjust måste först väljas i meny 5.4 "mjuka in/utgångar".

OBS!

- Kretskort AA3 i anläggningen måste ha minst "input version" 34 och mjukvaruversionen måste ha "display version" 5539 eller senare för att +Adjust ska fungera. Version kan kontrolleras i meny 3.1 under "input version" respektive "display version". Ny mjukvara kan fritt laddas ner på www.nibeuplink.com.

OBS!

- Vid system med både golvvärme och radiatorer bör NIBE ECS 40/41 användas för optimal drift.

Kontakt för extern blockering av värme

I de fall extern blockering av värme används kan denna kopplas in på plint X6 på ingångskortet (AA3) som är placerat bakom frontluckan.

Värmedriften kopplas bort genom att ansluta en potentialfri kontaktfunktion till ingång som väljs i meny 5.4, se sida 53.

Sluten kontakt medför blockerad värmedrift.

OBS!

- Då värmeblockering är aktiverad är min. framledning ej gällande.

Kontakt för extern blockering av varmvatten

I de fall extern blockering av varmvatten används kan denna kopplas in på plint X6 på ingångskortet (AA3) som är placerat bakom frontluckan.

Varmvattendriften kopplas bort genom att ansluta en potentialfri kontaktfunktion till ingång som väljs i meny 5.4, se sida 53.

Sluten kontakt medför blockerad varmvattendrift.

Kontakt för aktivering av "tillfällig lyx"

En extern kontaktfunktion kan kopplas till F750 för aktivering av varmvattenfunktionen "tillfällig lyx". Kontakten ska vara potentialfri och kopplas in på vald ingång (meny 5.4, se sida 53) på plint X6 på ingångskortet (AA3).

"tillfällig lyx" är aktiverad under den tid som kontakten är sluten.

Kontakt för aktivering av "extern justering"

En extern kontaktfunktion kan kopplas till F750 för ändring av framledningstemperaturen och därmed ändring av rumstemperaturen.

Då kontakten är sluten ändras temperaturen i °C (om rumsgivare är ansluten och aktiverad). Om rumsgivare inte är ansluten eller inte aktiverad ställs önskad förändring av "temperatur" (förskjutning av värmekurva) med det antal steg som väljs. Värdet är inställbart mellan -10 och +10.

▪ klimatsystem 1

Kontakten ska vara potentialfri och kopplas in på vald ingång (meny 5.4, se sida 53) på plint X6 på ingångskortet (AA3).

Inställning av värdet på förändringen görs i meny 1.9.2, "extern justering".

▪ klimatsystem 2 till 4

Extern justering för klimatsystem 2 till 4 kräver tillbehör (ECS 40 eller ECS 41).

Se tillbehörets installatörshandbok för installationsanvisning.

Kontakt för aktivering av fläkthastighet

En extern kontaktfunktion kan kopplas till F750 för aktivering av en av fyra fläkthastigheter. Kontakten ska vara potentialfri och kopplas in på vald ingång (meny 5.4, se sida 53) på plint X6 på ingångskortet (AA3). Då kontakten sluts aktiveras vald fläkthastighet. En återgång till normalhastighet sker när kontakten återigen öppnas.

Möjliga val för AUX-utgång (potentialfritt växlande relä)

Möjlighet finns till extern anslutning genom reläfunktion via ett potentialfritt växlande relä (max 2 A) på ingångskortet (AA3), plint X7.

Valbara funktioner för extern anslutning:

- Indikering av summalarm.
- Styring av cirkulationspump för varmvattencirkulation.
- Extern cirkulationspump, exempelvis extern pump- och shuntgrupp.

Ansluts något av ovanstående till plint X7 måste det väljas i meny 5.4, se sida 53.

Summalarm är förvalt från fabrik.

OBS!

- Tillbehörskort krävs om flera funktioner ska anslutas till plint X7 samtidigt som indikering av summalarm är aktiverat (se sida 61).

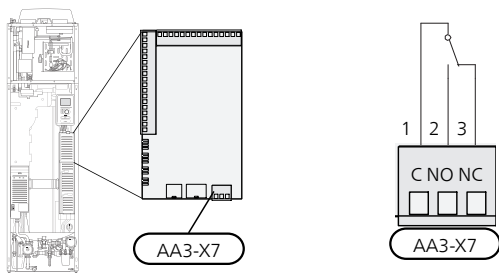

Bilden visar reläet i larmläge.

Är strömställaren (SF1) i läge "⏻" eller "⚠" är reläet i larmläge.

Extern cirkulationspump eller varmvattencirkulationspump ansluts till summalarmsreläet enligt bild nedan.

! **OBS!**
Märk upp aktuell ellåda med varning för extern spänning.

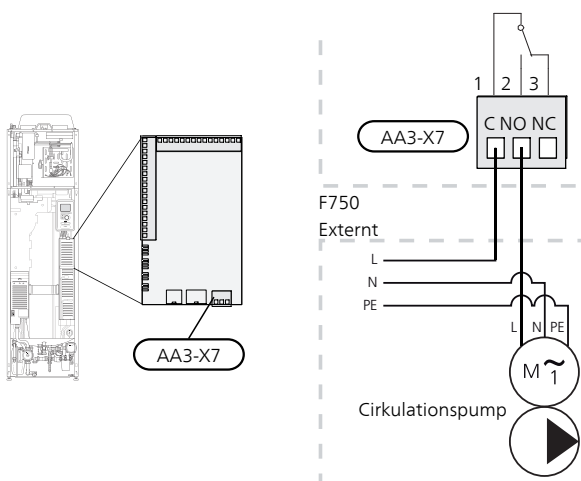

Anslutning av tillbehör

Instruktioner för inkoppling av tillbehör finns i den manual som medföljer tillbehöret. Se sida 61 för lista över de tillbehör som kan användas till F750.

6 Igångkörning och justering

Förberedelser

1. Kontrollera att strömställaren (SF1) står i läge "⏻".
2. Kontrollera att påfyllningsventilerna (QM10) och (QM11) är helt stängda.



TÄNK PÅ!

Kontrollera automatsäkringen (FA1) i värmepumpen. Den kan ha löst ut under transporten.

Påfyllning och luftning

Påfyllning av varmvattenberedare

1. Öppna en varmvattenkran i huset.
2. Öppna påfyllningsventilen (QM10). Denna ventil ska sedan under drift vara helt öppen.
3. När vatten kommer ur varmvattenkranen är varmvattenberedaren fylld och kranen kan stängas.

Påfyllning av klimatsystemet

1. Kontrollera att avstängningsventilen för värmesystemet (QM31) är öppen.
2. Öppna avluftningsventilerna (QM20), (QM22), (QM23) och (QM24).
3. Öppna påfyllningsventilen (QM11). Panndelen och resten av klimatsystemet fylls med vatten.
4. När vattnet som kommer ur avluftningsventilerna (QM20), (QM22), (QM23) och (QM24) inte längre är luftblandat stänger du ventilerna. Trycket börjar efter en stund att stiga på tryckmätaren (BP5). När trycket når 2,5 bar (0,25 MPa) börjar säkerhetsventilen (FL2) släppa ut vatten. Stäng då påfyllningsventilen (QM11).
5. Sänk panntrycket till normalt arbetsområde (ca. 1 bar) genom att öppna avluftningsventilerna (QM20), (QM22), (QM23) och (QM24) eller säkerhetsventilen (FL2).
6. Kontrollera att det är vatten i spillkoppen (WM1).
7. Starta värmepumpen och låt den arbeta i både värme- och varmvattendriftläge.
8. Avlufta klimatsystemet (se avsnitt "Avluftning av klimatsystemet").

Om spillkoppen behöver fyllas på:

1. Vrid säkerhetsventilen för varmvatten (FL1) försiktigt moturs.

Avluftning av klimatsystemet

1. Ställ strömbrytaren (SF1) i läge "⏻" och vänta ca. 30 sekunder.
2. Bryt strömtillförseln till värmepumpen.
3. Avlufta värmepumpen genom avluftningsventilerna (QM20), (QM22), (QM23), (QM24) och övriga klimatsystemet genom sina respektive avluftningsventiler.
4. Upprepa påfyllning och avluftning till dess all luft avlägsnats och korrekt tryck erhållits.

OBS!

Avluftningsslangarna från kärlet måste tömmas på vatten innan luft kan avlägsnas. Detta innebär att systemet inte nödvändigtvis är avluftat trots att det kommer vatten då avluftningsventilerna (QM20), (QM22), (QM23), (QM24) öppnas.

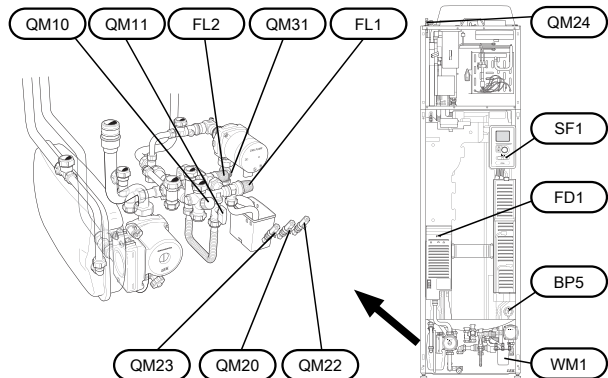

Uppstart och kontroll



OBS!

Varning: starta inte värmepumpen om det finns risk att vattnet i systemet har frusit.

Startguide



OBS!

Vatten måste finnas i klimatsystemet innan strömställaren sätts till "I".

1. Ställ värmepumpens strömställare () i läge "I".
2. Följ instruktionerna i startguiden i värmepumpens display. Om startguiden inte går igång när du startar värmepumpen, kan du starta den manuellt i meny 5.7.



TIPS!

Se sida 31 för en mer ingående introduktion av värmepumpens styrsystem (manövrering, menyer etc.).

Igångkörning

Första gången värmepumpen startas sätts en startguide igång. I startguiden ges instruktioner om vad som behöver utföras vid första uppstart tillsammans med en genomgång av värmepumpens grundläggande inställningar.

Startguiden säkerställer att uppstarten görs på rätt sätt och kan därför inte hoppas över. Startguiden kan startas i efterhand i meny 5.7.

F750



TÄNK PÅ!

Så länge startguiden är aktiv kommer ingen funktion i anläggningen automatiskt att starta.

Guiden kommer att dyka upp vid varje omstart av anläggningen tills detta väljs bort på sista sidan.

Manövrering i startguiden

A. Sida

B. Namn och menynummer

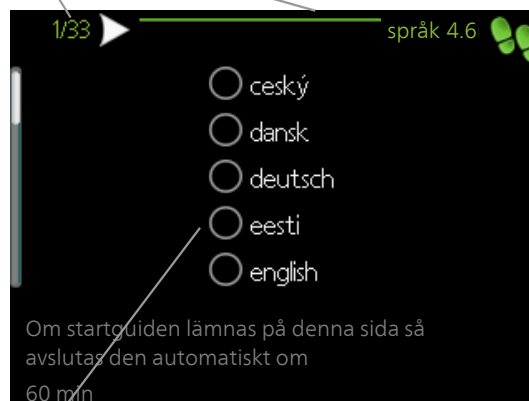

C. Alternativ / inställning

A. Sida

Här kan du se hur långt du har kommit i startguiden.

För att bläddra mellan sidorna i startguiden gör du följande:

1. Vrid manövrerratten tills en av pilarna i det övre vänstra hörnet (vid sidnumret) blir markerad.
2. Tryck på OK-knappen för att hoppa mellan sidorna i startguiden.

B. Namn och menynummer

Här läser du av vilken meny i styrsystemet denna sida i startguiden bygger på. Siffrorna inom parentes är menyns nummer i styrsystemet.

Vill du läsa mer om berörd meny läser du antingen i dess hjälpmeny eller i installatörshandboken från sida 35.

C. Alternativ / inställning

Här gör du inställningar för systemet.

D. Hjälpmeny



I många menyer finns en symbol som visar att extra hjälp finns att tillgå.

För att komma åt hjälptexten:

1. Använd manövrerratten för att markera hjälpsymbolen.
2. Tryck på OK-knappen.

Hjälptexten består ofta av flera fönster som du kan bläddra mellan med hjälp av manövrerratten.

Inställning av ventilation

Ventilationen ska ställas in enligt gällande norm. Inställningen görs i meny 5.1.5.

Även om det görs en grovinställning av ventilationen vid installationen är det viktigt att beställa och låta utföra en ventilationsinjustering.



OBS!

Beställ en ventilationsinjustering för att färdigställa inställningen.

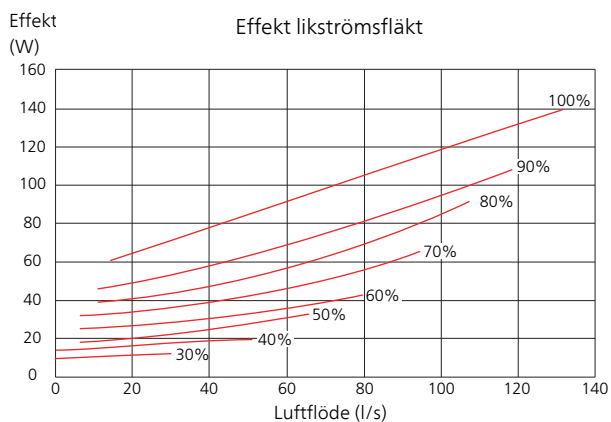
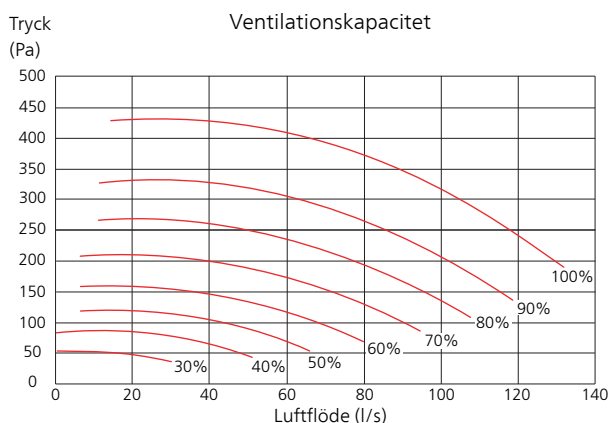

Igångkörning utan fläkt

Värmepumpen kan köras utan återvinning, alltså som enbart elpanna, för att producera värme och varmvatten exempelvis innan ventilationsinstallationen är klar.

Gå in i meny 4.2 - "driftläge" och välj "endast tillsats".

Gå därefter in i meny 5.1.5 - "fläkthast. frånluft" och ställ ner fläkthastigheten till 0%.



OBS!

Välj driftläge "auto" eller "manuellt" när värmepumpen åter ska köras med återvinning.

Inställning av pumphastighet

Värmebäarsida

För att ställa in rätt flöde i klimatsystemet måste rätt hastighet ställas in för värmebärarpumpen i de olika driftfallen.

Jämför värmeprojekteringen med tillgänglig kapacitet för värmebärarpump 2 (GP6) och ställ in lägsta möjliga pumphastighet.

Du ställer in hastigheten på värmebärarpump 2 (GP6) med hjälp av strömställaren (GP6-SF4) på pumpen. Välj hastighet I, II eller III. Du ser vald hastighet till vänster ovanför strömställaren. Displayen till höger ovanför strömställaren ska vara helt släckt.

Det är även viktigt att du ställer in rätt temperaturdifferens på värmebärarpumpen (GP1). Detta görs i meny 5.1.14.

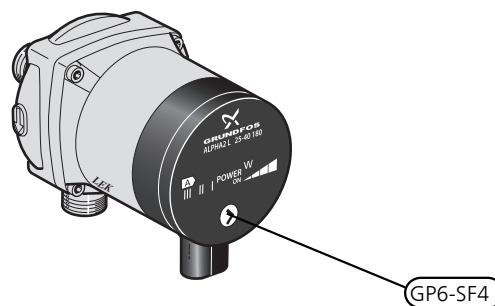

Värmebärarpumpen (GP1) kan justera den totala kapaciteten för värmebärarpump 2 (GP6) beroende på driftfallet, vilket är förklaringen till det stora arbetsområdet för respektive kurva i vidstående diagram.

Tillgängligt externt tryck, klimatsystem
Hastighet I

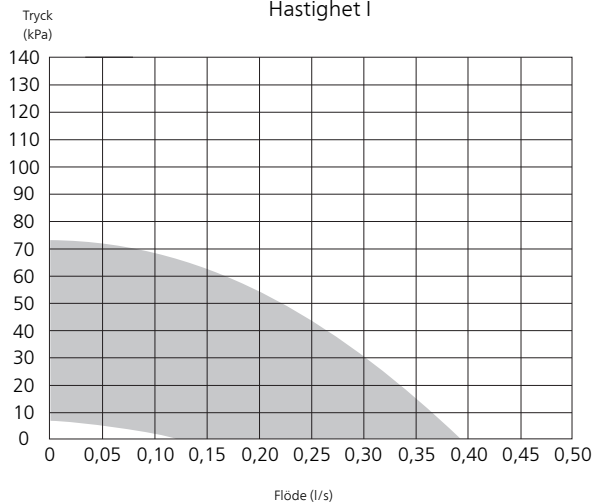

Tillgängligt externt tryck, klimatsystem
Hastighet II

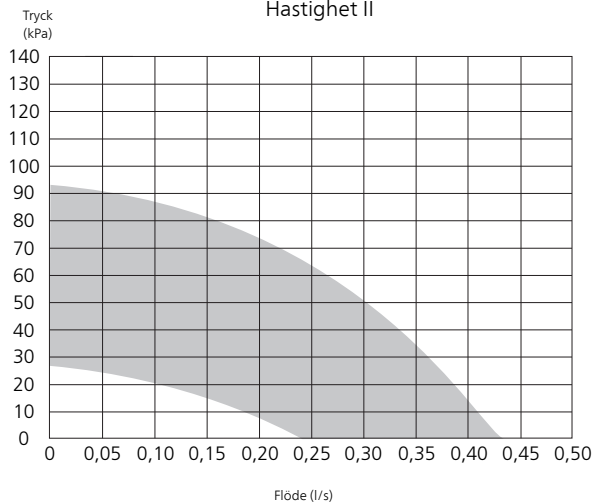

Tillgängligt externt tryck, klimatsystem
Hastighet III

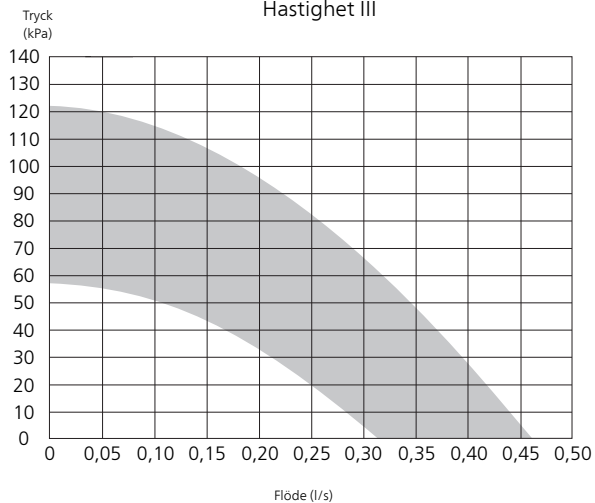

Effekt värmepump2 (GP6)

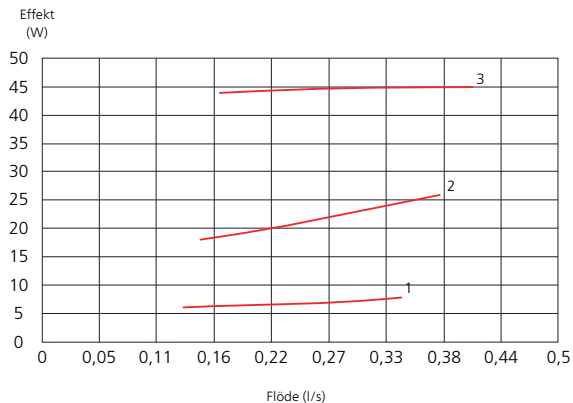

Efterjustering, luftning

Under den första tiden frigörs luft ur värmevattnet och avluftningar kan bli nödvändiga. Hörs porlande ljud från värmepumpen eller klimatsystemet krävs ytterligare avluftning av hela systemet. Avluftning av värmepumpen sker genom avluftningsventil (QM20), (QM22), (QM23), (QM24). Vid avluftning ska F750 vara avstängd.

7 Styrning - Introduktion

Displayenhet

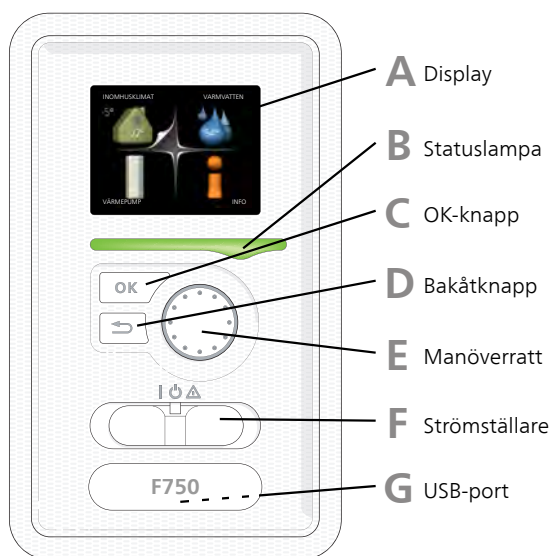

A Display

På displayen visas instruktioner, inställningar och driftinformation. Med hjälp av den tydliga displayen och ett lättanvänt menysystem kan du enkelt navigera mellan olika menyer och alternativ för att ställa in den komfort eller få den information du önskar.

B Statuslampa

Statuslampan indikerar värmepumpens status. Den:

- lyser grönt vid normal funktion.
- lyser gult vid aktiverat reservläge.
- lyser rött vid utlöst larm.

C OK-knapp

OK-knappen används för att:

- bekräfta val av undermeny/alternativ/inställt värde/sida i startguiden.

D Bakåt-knapp

Bakåtknappen används för att:

- backa till föregående meny.
- ångra en inställning som ej bekräftats.

E Manöverratt

Manöverratten kan vridas åt höger eller vänster. Du kan:

- förflytta dig i menyer och mellan alternativ.
- öka eller minska värden.
- byta sida i flersidesvisningar (t.ex. hjälptexter och serviceinfo).

F Strömställare (SF1)

Strömställaren har tre lägen:

- På (I)
- Standby (⏻)
- Reservläge (⚠) (se sida 55)

Reservläget ska endast användas vid fel på värmepumpen. I detta läge stängs kompressorn av och elpatronen tar vid. Värmepumpens display är släckt och statuslampan lyser gult.

G USB-port

USB-porten är dold under plastbrickan med produktnamnet.

USB-porten används för att uppgradera mjukvaran.

Besök <http://www.nibeuplink.com> och klicka på fliken "Mjukvara" för att ladda ner senaste mjukvaran till din anläggning.

Menysystem

När dörren till värmepumpen öppnas visas menysystemets fyra huvudmenyer samt viss grundinformation på displayen.

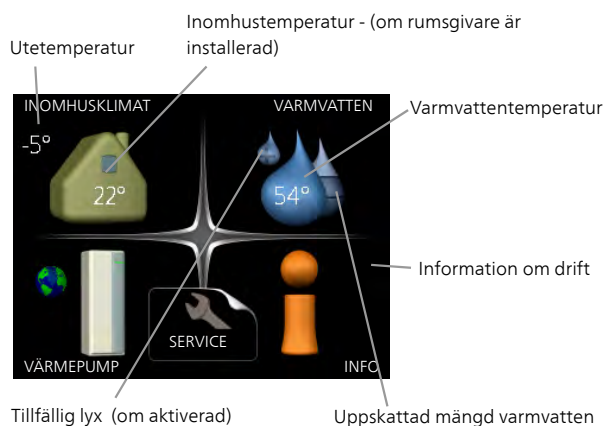

Meny 1 - INOMHUSKLIMAT

Inställning och schemaläggning av inomhusklimatet. Se sida 35.

Meny 2 - VARMVATTEN

Inställning och schemaläggning av varmvattenproduktionen. Se sida 42.

Meny 3 - INFO

Visning av temperatur och annan driftinformation samt tillgång till larmloggen. Se sida 44.

Meny 4 - VÄRMEPUMP

Inställning av tid, datum, språk, display, driftläge m.m. Se sida 45.

Meny 5 - SERVICE

Avancerade inställningar. Dessa inställningar är ej åtkomliga för slutanvändaren. Menyn blir synlig genom att Bakåt-knappen trycks in i 7 sekunder då man står i startmenyn. Se sida 50.

Symboler i displayen

Följande symboler kan dyka upp i displayen under drift.

| Symbol | Beskrivning |
|--------|--|
| | Denna symbol visas vid informationstecknet om det finns information i meny 3.1 som du borde vara uppmärksam på. |
| | Dessa två symboler visar om kompressorn eller tillsatsen är blockerad i F750. Dessa kan t.ex. vara blockerade beroende på vilket driftläge som är valt i meny 4.2, om blockering är schemalagd i meny 4.9.5 eller om ett larm har inträffat som blockerar någon av dem. Blockering av kompressor. Blockering av tillsats. |
| | Denna symbol visar om periodisk höjning eller lyxläge för varmvatten är aktiverad. |
| | Denna symbol visar om "semesterinställning" är aktiv i meny 4.7. |
| | Denna symbol visar om F750 har kontakt med NIBE Uplink™. |
| | Denna symbol visar aktuell hastighet på fläkten om hastigheten är ändrad från normalinställningen. |
| | Denna symbol visar om soluppvärmning är aktiv. Tillbehör krävs. |

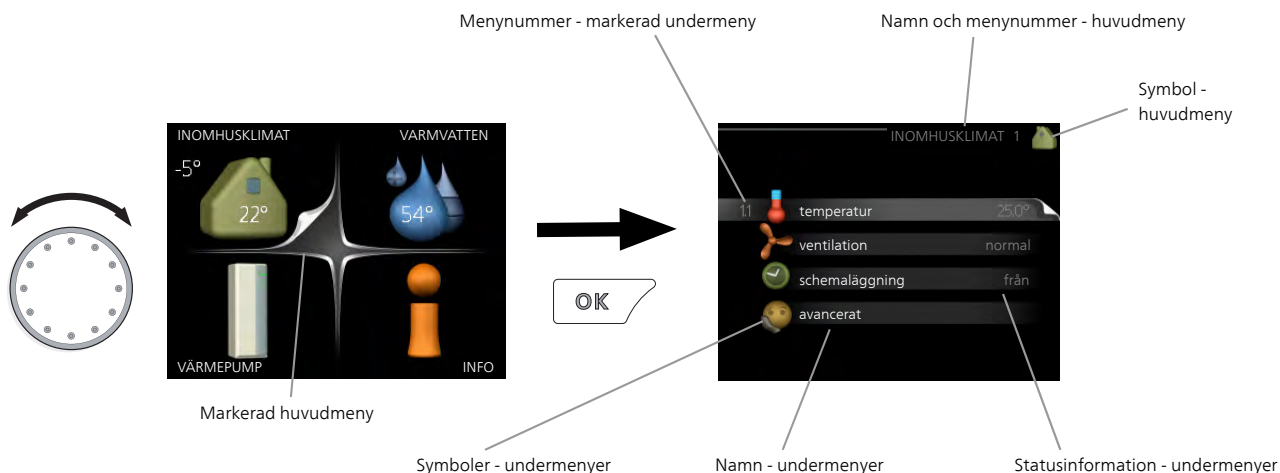

Manövrering

För att flytta markören vrid du på manövrerratten åt höger eller vänster. Den markerade positionen är vit och/eller har en uppvikt flik.



Välja meny

För att komma vidare i menysystemet väljer du en huvudmeny genom att markera den och sedan trycka på OK-knappen. Då öppnas ett nytt fönster med undermenyer.

Välj en av undermenyerna genom att markera den och sedan trycka på OK-knappen.

Välja alternativ

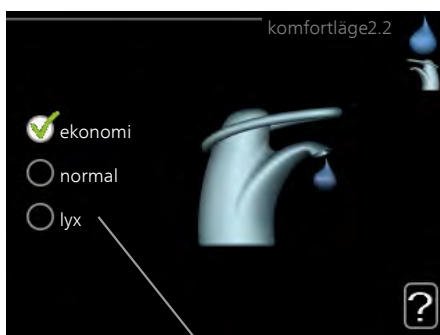

Alternativ

I en meny med alternativ visas det valda alternativet med en grön bock.

För att välja annat alternativ:

1. Markera det alternativ du vill ska gälla. Ett av alternativen är förvalt (vitt).
2. Tryck på OK-knappen för att bekräfta valt alternativ. Det valda alternativet får en grön bock.

Ställa in ett värde



Värde som ska ändras

För att ställa in ett värde:

1. Markera med hjälp av manövrerratten det värde du vill ställa in.
2. Tryck på OK-knappen. Värdets bakgrund blir grön, vilket betyder att du kommit till inställningsläget.
3. Vrid manövrerratten åt höger för att öka värdet eller åt vänster för att minska värdet.
4. Tryck på OK-knappen för att bekräfta värdet du ställt in. För att ångra och återgå till ursprungsvärdet, tryck på Bakåt-knappen.

Använda det virtuella tangentbordet

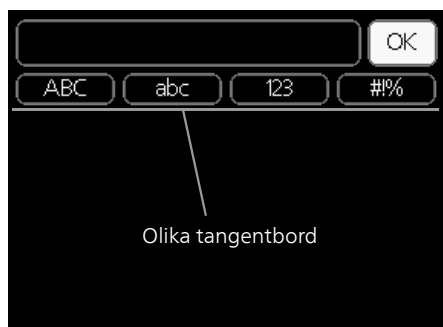

I vissa menyer där text kan behöva matas in finns det ett virtuellt tangentbord.

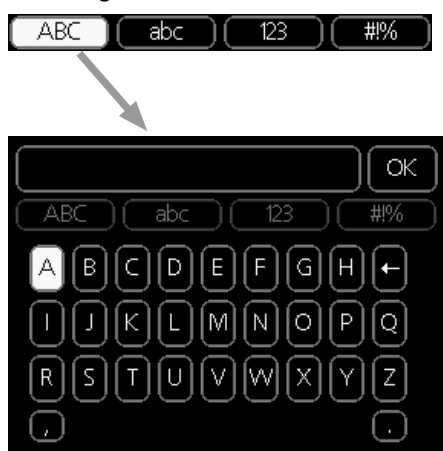

Beroende på meny får du tillgång till olika teckenuppsättningar som du väljer med hjälp av manöverratten. Vill du byta teckentabell till en annan trycker du på Bakåt-knappen. Om en meny bara har en teckenuppsättning visas tangentbordet direkt.

När du har skrivit klart markerar du "OK" och trycker på OK-knappen.

Bläddra mellan fönster

En meny kan bestå av flera fönster. Vrid manöverratten för att bläddra mellan fönstren.

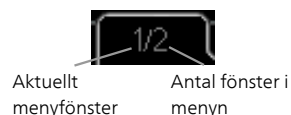

Bläddra mellan fönster i startguiden



Pil för att bläddra bland fönster i startguiden

1. Vrid manöverratten tills en av pilarna i det övre vänstra hörnet (vid sidnumret) blir markerad.
2. Tryck på OK-knappen för att hoppa mellan punkterna i startguiden.

Hjälpmeny

I många menyer finns en symbol som visar att extra hjälp finns att tillgå.

För att komma åt hjälptexten:

1. Använd manöverratten för att markera hjälpsymbolen.
2. Tryck på OK-knappen.

Hjälptexten består ofta av flera fönster som du kan bläddra mellan med hjälp av manöverratten.

8 Styrning - Meny

Meny 1 - INOMHUSKLIMAT

Översikt

| | | |
|-------------------|----------------------|--------------------------------|
| 1 - INOMHUSKLIMAT | 1.1 - temperatur | |
| | 1.2 - ventilation | |
| | 1.3 - schemaläggning | 1.3.1 - värme |
| | | 1.3.3 - ventilation |
| | 1.9 - avancerat | 1.9.1 - värmekurva |
| | | 1.9.2 - extern justering |
| | | 1.9.3 - min. framledningstemp. |
| | | 1.9.4 - rumsgivarinställningar |
| | | 1.9.6 - fläktåtergångstid |
| | | 1.9.7 - egen kurva |
| | | 1.9.8 - punktförskjutning |
| | | 1.9.9 - nattsvalka |

Undermenyer

Till menyn **INOMHUSKLIMAT** finns flera undermenyer. Till höger om menyerna på displayen finns statusinformation för respektive meny.

temperatur Inställning av temperatur för klimatsystem. Statusinformationen visar inställda värden för klimatsystem.

ventilation Inställning av fläkthastighet. Statusinformationen visar vald inställning.

schemaläggning Schemaläggning av värme och ventilation. Statusinformationen "inställd" visas om du har ställt in schemaläggning men att den just nu inte är aktiv, "semesterinställning" visas om semesterinställning är aktiv samtidigt som schemaläggning (i och med att semesterfunktionen är prioriterad), "aktiv" visar om någon del av schemaläggningen är aktiv, annars visas "från".

avancerat Inställning av värmekurva, justering med yttre kontakt, minimivärde för framledningstemperatur, rumsgivare och nattsvalka.

Meny 1.1 - temperatur

Inställning av temperaturen (med rumsgivare installerad och aktiverad):

värme

Inställningsområde: 5 – 30 °C

Fabriksinställning: 20

Värdet i displayen visas som en temperatur i °C om klimatsystemet styrs av rumsgivare.



TÄNK PÅ!

Ett trögt värmesystem som t.ex. golvvärme kan vara olämpligt att styra med värmepumpens rumsgivare.

För att ändra rumstemperaturen använder du manöverratten för att ställa in önskad temperatur på displayen. Bekräfta den nya inställningen genom att trycka på OK-knappen. Den nya temperaturen visas på höger sida om symbolen i displayen.

Inställning av temperaturen (utan aktiverad rumsgivare):

Inställningsområde: -10 till +10

Fabriksinställning: -1

Displayen visar inställt värde för värme (kurvförskjutning). För att höja eller sänka inomhustemperaturen ökar eller minskar du värdet på displayen.

Använd manöverratten för att ställa in ett nytt värde. Bekräfta den nya inställningen genom att trycka på OK-knappen.

Det antal steg som värdet måste ändras för att åstadkomma en grads förändring av inomhustemperaturen beror på husets värmearläggning. Vanligtvis räcker det med ett steg men i vissa fall kan flera steg krävas.

Ställ in önskat värde. Det nya värdet visas på höger sida om symbolen i displayen.



TÄNK PÅ!

En höjning av rumstemperaturen kan bromsas av termostaterna till radiatorerna eller golvvärmen. Öppna därför termostaterna helt, utom i de rum där en svalare temperatur önskas, t.ex. i sovrum.

Om frånluftstemperaturen understiger 16 °C blockeras kompressorn och eltillsatsen tillåts gå in. När kompressorn är blockerad återvinns ingen värme ur frånluften.

**TIPS!**

Vänta ett dygn innan du gör en ny inställning, så att rumstemperaturen hinner stabilisera sig.

Om det är kallt ute och rumstemperaturen är för låg, öka kurvlutningen i meny 1.9.1.1 ett steg.

Om det är kallt ute och rumstemperaturen är för hög, sänk kurvlutningen i meny 1.9.1.1 ett steg.

Om det är varmt ute och rumstemperaturen är för låg, öka värdet i meny 1.1.1 ett steg.

Om det är varmt ute och rumstemperaturen är för hög, sänk värdet i meny 1.1.1 ett steg.

Meny 1.2 - ventilation

Inställningsområde: normal samt hastighet 1-4

Fabriksinställning: normal

Här kan du tillfälligt öka eller minska ventilationen i bostaden.

När du valt en ny hastighet börjar en klocka räkna ner. När tiden är ute återgår ventilationshastigheten till normalinställningen.

De olika återgångstiderna går vid behov att ändra i meny 1.9.6.

Inom parentes efter varje hastighetsalternativ visas fläkthastigheten (i procent).

**TIPS!**

Vid behov av längre tidsförändringar använd semesterfunktion eller schemaläggning.

Meny 1.3 - schemaläggning

I menyn **schemaläggning** schemaläggs inomhusklimatet (värme/ventilation) för varje veckodag.

Det går också att schemalägga en längre tid under en valbar period (semester) i meny 4.7.

Meny 1.3.1 - värme

Här kan du schemalägga en ökning eller minskning av temperaturen i bostaden i upp till tre olika tidsperioder per dag. Om rumsgivare är installerad och aktiverad ställs önskad rumstemperatur (°C) in under tidsperioden. Utan aktiverad rumsgivare ställs önskad förändring (av inställningen i meny 1.1). För en grads förändring av rumstemperaturen krävs vanligtvis ett steg men i vissa fall kan flera steg krävas.

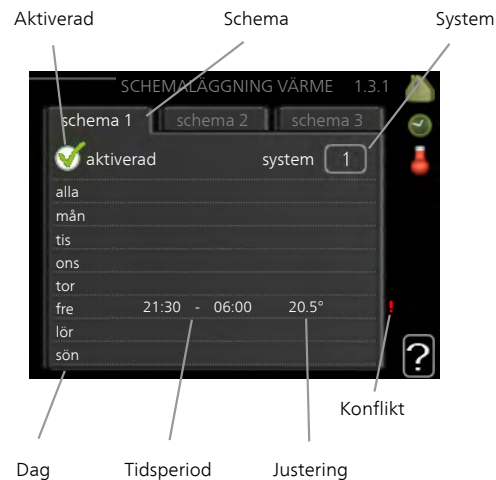

Schema: Här väljs vilket schema som ska ändras.

Aktiverad: Här aktiveras schemaläggningen för vald period. Inställda tider påverkas inte vid avaktivering.

System: Här väljs för vilket klimatsystem det aktuella schemat gäller. Detta alternativ visas bara om fler än ett klimatsystem finns.

Dag: Här väljs vilken eller vilka dagar i veckan som schemaläggningen ska gälla. För att ta bort schemaläggningen för en viss dag ska tiden för den dagen nollställas genom att ställa starttiden till samma som stopptiden. Om raden "alla" används ställs alla dagar i perioden in efter den raden.

Tidsperiod: Här väljs starttid och stopptid under vald dag för schemaläggningen.

Justering: Här ställs in hur mycket värmekurvan ska förändras i förhållande till meny 1.1 under schemaläggningen. Om rumsgivare finns installerad ställs önskad rumstemperatur in i °C.

Konflikt: Om två olika inställningar kolliderar med varandra visas det med ett rött utropstecken.

**TIPS!**

Vill du ställa in liknande schemaläggning för alla dagar i veckan kan du börja med att fylla i "alla" och sedan ändra önskade dagar.

**TIPS!**

För att få perioden att sträcka sig över midnatt ställer du in så att stopptiden är tidigare än starttiden. Då stannar schemaläggningen vid inställd stopptid dagen efter.

Schemaläggningen startar alltid på den dagen där starttiden är inställd.



TÄNK PÅ!

Förändring av temperaturen i bostaden tar lång tid. Exempelvis kommer korta tidsperioder i kombination med golvvärme inte att ge en märkbar förändring i rumstemperaturen.

Om frånluftstemperaturen understiger 16 °C blockeras kompressorn och eltillsatsen tillåts gå in. När kompressorn är blockerad återvinns ingen värme ur frånluften.

Meny 1.3.3 - ventilation

Här kan du schemalägga en ökning eller minskning av ventilationen i bostaden i upp till två olika tidsperioder per dag.



Schema: Här väljs vilket schema som ska ändras.

Aktiverad: Här aktiveras schemaläggningen för vald period. Inställda tider påverkas inte vid avaktivering.

Dag: Här väljs vilken eller vilka dagar i veckan som schemaläggningen ska gälla. För att ta bort schemaläggningen för en viss dag ska tiden för den dagen nollställas genom att ställa starttiden till samma som stopptiden. Om raden "alla" används ställs alla dagar i perioden in efter den raden.

Tidsperiod: Här väljs starttid och stopptid under vald dag för schemaläggningen.

Justering: Här ställs önskad fläkthastighet.

Konflikt: Om två olika inställningar kolliderar med varandra visas det med ett rött utropstecken.



TIPS!

Vill du ställa in liknande schemaläggning för alla dagar i veckan kan du börja med att fylla i "alla" och sedan ändra önskade dagar.



TIPS!

För att få perioden att sträcka sig över midnatt ställer du in så att stopptiden är tidigare än starttiden. Då stannar schemaläggningen vid inställd stopptid dagen efter.

Schemaläggningen startar alltid på den dagen där starttiden är inställd.



TÄNK PÅ!

En kraftig förändring under längre tid kan orsaka dålig inomhusmiljö samt eventuellt sämre driftekonomi.

Meny 1.9 - avancerat

Meny **avancerat** har orange text och är avsedd för den avancerade användaren. Denna meny har flera undermenyer.

värmekurva Inställning av värmekurvans lutning.

extern justering Inställning av värmekurvans förskjutning när yttre kontakt är ansluten.

min. framledningstemp. Inställning av minsta tillåtna framledningstemperatur.

rumsgivarinställningar Inställningar gällande rumsgivaren.

fläktåtergångstid Inställningar av fläktåtergångstider vid tillfällig hastighetsändring på ventilationen.

egen kurva Inställning av egen värmekurva.

punktförskjutning Inställning av förskjutning av värmekurvan vid en specifik utomhustemperatur.

nattsvalka Inställning av nattsvalka.

Meny 1.9.1 - värmekurva

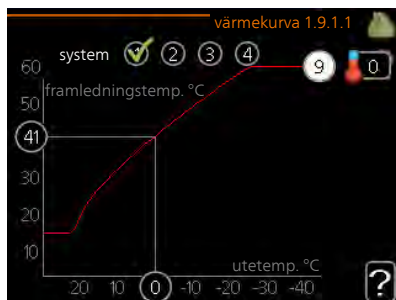

värmekurva

Inställningsområde: 0 - 15

Fabriksinställning: 5

I menyn **värmekurva** kan du se den s.k. värmekurvan för ditt hus. Värmekurvans uppgift är att ge en jämn inomhustemperatur, oavsett utomhustemperatur, och därmed energisnål drift. Det är utifrån denna värmekurva som värmepumpens reglerdator bestämmer temperaturen på vattnet till värmesystemet, framledningstemperaturen, och därmed inomhustemperaturen. Du kan här välja värmekurva och även avläsa hur framledningstemperaturen ändras vid olika utetemperaturer.

Kurvlutning

Värmekurvans lutning anger hur många grader framledningstemperaturen ska höjas/sänkas när utetemperaturer sjunker/ökar. En brantare kurvlutning medför en högre framledningstemperatur vid en viss utetemperatur.

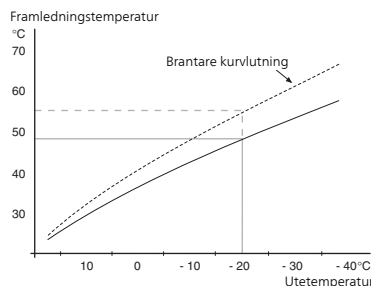

Den optimala kurvlutningen är beroende av din orots klimatförhållanden, om huset har radiatorer eller golvvärme och hur välisolerat huset är.

Värmekurvan ställs in när värmeanläggningen installeras, men kan behöva efterjusteras. Sedan ska värmekurvan i normala fall inte behöva ändras.



TÄNK PÅ!

Vid finjusteringar av inomhustemperaturen ska i stället värmekurvan förskjutas uppåt eller nedåt, vilket görs i meny 1.1 **temperatur**.

Kurvförskjutning

En förskjutning av värmekurvan betyder att framledningstemperaturen ändras lika mycket för alla utetemperaturer, t.ex. att en kurvförskjutning på +2 steg höjer framledningstemperaturen med 5 °C vid alla utetemperaturer.

Framledningstemperatur – maximum- och minimumvärden

Eftersom framledningstemperaturen inte kan beräknas högre än det inställda maximivärdet eller lägre än det inställda minimivärdet planar värmekurvan ut vid dessa temperaturer.



TÄNK PÅ!

Vid golvvärmesystem ska normalt **max framledningstemp.** ställas in mellan 35 och 45 °C.

Kontrollera max temperatur för ditt golv med din installatör/golvleverantör.

Siffran längst ut på kurvan anger kurvlutningen. Siffran bredvid termometern anger kurvförskjutningen. Använd manöverratten för att ställa in ett nytt värde. Bekräfta den nya inställningen genom att trycka på OK-knappen.

Kurva 0 är en egen värmekurva skapad i meny 1.9.7.

För att välja en annan värmekurva (kurvlutning):



OBS!

Om det bara finns ett värmesystem är kurvans nummer redan markerat när menyfönstret öppnas.

1. Välj det system (om det finns mer än ett) för vilket värmekurvan ska ändras.
2. När valet av system bekräftats blir värmekurvans nummer markerat.

- Tryck på OK-knappen för att komma till inställningsläget.
- Välj en ny värmekurva. Värmekurvorna är numrerade från 0 till 15, där högre nummer ger brantare lutning och högre framledningstemperatur. Värmekurva 0 innebär att **egen kurva** (meny 1.9.7) används.
- Tryck på OK-knappen för att avsluta inställningen.

För att läsa av en värmekurva:

- Vrid manöverratten så att ringen på axeln med utetemperaturen markeras.
- Tryck på OK-knappen.
- Följ den grå linjen upp till värmekurvan och ut till vänster för att avläsa värdet för framledningstemperaturen vid vald utetemperatur.
- Det går nu att göra avläsningar för olika temperaturer genom att vrida på manöverratten till höger eller vänster och avläsa motsvarande framledningstemperatur.
- Tryck på OK- eller Bakåt-knappen för att komma ur avläsningsläget.



TIPS!

Vänta ett dygn innan du gör en ny inställning, så att rumstemperaturen hinner stabilisera sig.

Om det är kallt ute och rumstemperaturen är för låg, öka kurv lutningen ett steg.

Om det är kallt ute och rumstemperaturen är för hög, sänk kurv lutningen ett steg.

Om det är varmt ute och rumstemperaturen är för låg, öka kurvförskjutningen ett steg.

Om det är varmt ute och rumstemperaturen är för hög, sänk kurvförskjutningen ett steg.

Utgångsvärden för värmeautomatik

Värdena som anges på kartan gäller för "värmekurva" i meny 1.9.1

- Första värdet gäller för lågtempererat* radiatorsystem. "temperatur" (förskjutning av värmekurva) i meny 1.1 ställs på -2.
- Värde inom parentes avser golvvärmesystem** installerat i betongbjälklag.
- Vid system installerat i träbjälklag kan man utgå från siffran före parentes men måste då minska detta värde med två enheter. "temperatur" (förskjutning av värmekurva) i meny 1.1, ställs i dessa fall på -1.



TÄNK PÅ!

Kartans värden är oftast ett bra utgångsval som syftar att ge ca 20 °C rumstemperatur. Värdena kan vid behov efterjusteras.

Exempel på val av utgångsvärden:

- Hus med lågtempererat* radiatorsystem
Markaryd = Område 10 (5).
Ställ in 10 i meny 1.9.1, "värmekurva" och -2 i meny 1.1 "temperatur" (förskjutning av värmekurva).

- Hus med golvvärme** installerat i betongbjälklag
Markaryd = Område 10 (5).
Ställ in 5 i meny 1.9.1, "värmekurva" och -1 i meny 1.1 "temperatur" (förskjutning av värmekurva).
- Hus med golvvärme** installerat i träbjälklag
Markaryd = Område 10 (5).
Ställ in 8 (se tredje punkten i listan ovan) i meny 1.9.1, "värmekurva" och -1 i meny 1.1 "temperatur" (förskjutning av värmekurva).



TÄNK PÅ!

En höjning av rumstemperaturen kan bromsas av termostaterna på radiatorerna eller golvvärmen. Öppna därför termostatventilerna helt, utom i de rum där en svalare temperatur önskas, t.ex. i sovrum.

* Med lågtempererat radiatorsystem menas ett system där framledningstemperaturen behöver vara 55 °C den kallaste dagen.

** Golvvärme kan dimensioneras väldigt olika. I exemplet ovan avses ett system där framledningstemperaturen behöver vara ca 35-40 °C resp. 45-50 °C den kallaste dagen.

De lägre värdena i norra delen av Sverige beror på att husen byggs och isoleras på annat sätt än i södra delen av landet samt att klimatsystemen dimensioneras på annat sätt.

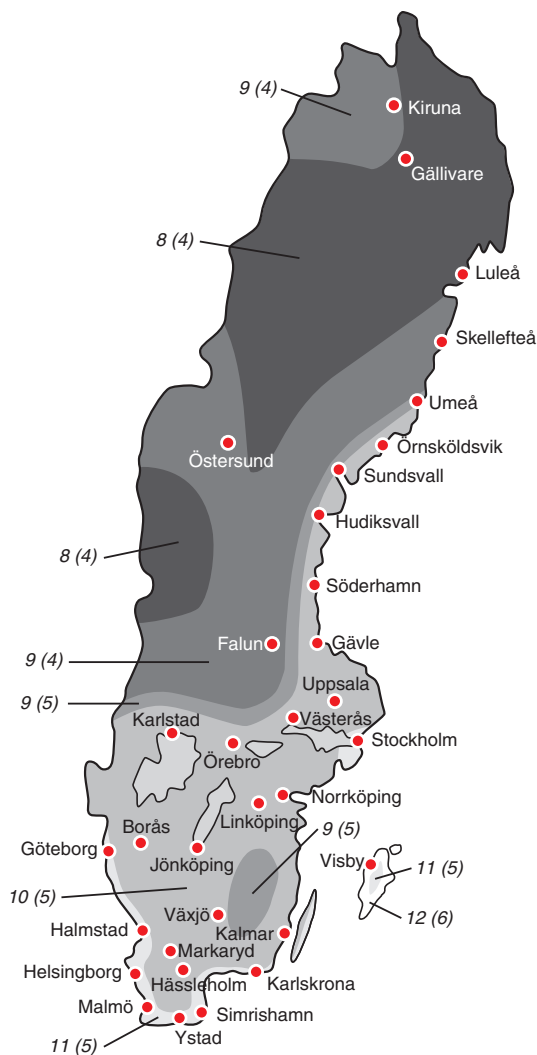

Meny 1.9.2 - extern justering

klimatestystem

Inställningsområde: -10 till +10 eller önskad rumstemperatur om rumsgivare är installerad.
Fabriksinställning: 0

Genom att ansluta en yttre kontakt, exempelvis en rumstermostat eller ett kopplingsur, kan man tillfälligvis eller periodvis höja eller sänka rumstemperaturen under uppvärmningen. Då kontakten är tillslagen ändras förskjutningen av värmekurvan med det antal steg som är valt i menyn. Om rumsgivare är installerad och aktiverad ställs önskad rumstemperatur (°C) in.

Om det finns mer än ett klimatsystem kan inställningen göras separat för varje system.

Meny 1.9.3 - min. framledningstemp.

värme

Inställningsområde: 20-70 °C
Fabriksinställning: 20 °C

Här ställer du in lägsta temperatur på framledningstemperaturen till klimatsystemet. Det innebär att F750 aldrig beräknar en lägre temperatur än den som är inställd här.

Om det finns mer än ett klimatsystem kan inställningen göras för varje system.



TIPS!

Om man t.ex. har en källare som man alltid vill ha lite värme i, även på sommaren, kan man öka värdet.

Du kan även behöva höja värdet i "stopp av värme" meny 4.9.2 "autolägesinställning".

Meny 1.9.4 - rumsgivarinställningar

faktor system

värme

Inställningsområde: 0,0 - 6,0
Fabriksinställning: 2,0

Här kan du aktivera rumsgivare för styrning av rumstemperatur.



TÄNK PÅ!

Ett trögt värmesystem som t.ex. golvvärme kan vara olämpligt att styra med värmepumpens rumsgivare.

Du kan även ställa in en faktor (ett matematiskt värde) som bestämmer hur mycket en över- respektive under-temperatur (differensen mellan önskad och aktuell rumstemperatur) i rummet ska påverka framledningstemperaturen ut till klimatsystemet. Ett högre värde ger en större och snabbare förändring av värmekurvans inställda förskjutning.



OBS!

Ett för högt inställt värde på "faktor system" kan (beroende på ditt klimatsystem) ge en instabil rumstemperatur.

Om flera klimatsystem är installerade kan ovanstående inställningar göras för respektive system.

Meny 1.9.6 - fläktåtergångstid

hastighet 1-4

Inställningsområde: 1 – 99 h
Fabriksinställning: 4 h

Här väljer du återgångstid för tillfällig hastighetsändring (hastighet 1-4) på ventilationen i meny 1.2.

Återgångstid är den tid det tar innan ventilationshastigheten återgår till normal.

Meny 1.9.7 - egen kurva

framledningstemp

värme

Inställningsområde: 0 – 80 °C

Här kan du vid speciella behov skapa din egen värmekurva genom att ställa in önskade framledningstemperaturer vid olika utetemperaturer.



TÄNK PÅ!

Kurva 0 i meny 1.9.1 ska väljas för att egen kurva ska gälla.

Meny 1.9.8 - punktförskjutning

utetemperaturspunkt

Inställningsområde: -40 – 30 °C

Fabriksinställning: 0 °C

förändring av kurva

Inställningsområde: -10 – 10 °C

Fabriksinställning: 0 °C

Här kan du välja en förändring av värmekurvan vid en viss utomhustemperatur. För en grads förändring av rumstemperaturen krävs vanligtvis ett steg men i vissa fall kan flera steg krävas.

Värmekurvan påverkas vid ± 5 °C från inställd utetemperaturspunkt.

Viktigt är att rätt värmekurva är vald så att rumstemperaturen för övrigt upplevs som jämn.



TIPS!

Om det upplevs som kallt i huset vid t.ex. -2 °C ställs "utetemperaturspunkt" till "-2" och "förändring av kurva" ökas tills önskad rumstemperatur bibehålls.



TÄNK PÅ!

Vänta ett dygn innan du gör en ny inställning, så att rumstemperaturen hinner stabilisera sig.

Meny 1.9.9 - nattsvalka

starttemp. frånluft

Inställningsområde: 20 – 30 °C

Fabriksinställning: 25 °C

min diff. ute- och frånluft

Inställningsområde: 3 – 10 °C

Fabriksinställning: 6 °C

Här kan du aktivera nattsvalka.

När temperaturen i huset är hög och utetemperaturen är låg kan en svalkande effekt uppnås genom att forcera ventilationen.

Om temperaturskillnaden mellan frånluft- och utelufttemperaturen är större än inställt värde ("min diff. ute- och frånluft") samt att frånluftstemperaturen är högre än inställt värde ("starttemp. frånluft") kör ventilationen på hastighet 4 tills dess att något av villkoren inte längre är uppfyllt.



TÄNK PÅ!

Nattsvalka kan endast aktiveras när husvärme är avaktiverat. Detta görs i meny 4.2.

Meny 2 - VARMVATTEN

Översikt

| | |
|----------------|---------------------------|
| 2 - VARMVATTEN | 2.1 - tillfällig lyx |
| | 2.2 - komfortläge |
| | 2.3 - schemaläggning |
| | 2.9 - avancerat |
| | 2.9.1 - periodisk höjning |
| | 2.9.2 - varmvattencirk. * |

* Tillbehör krävs.

Undermenyer

Till menyn **VARMVATTEN** finns flera undermenyer. Till höger om menyerna på displayen finns statusinformation för respektive meny.

tillfällig lyx Aktivering av tillfällig höjning av varmvattentemperaturen. Statusinformationen visar "från" eller hur lång tid det är kvar av den tillfälliga temperaturhöjningen.

komfortläge Inställning av varmvattenkomfort. Statusinformationen visar vilket läge som är valt, "ekonomi", "normal" eller "lyx".

schemaläggning Schemaläggning av varmvattenkomforten. Statusinformationen "inställd" visas om du har ställt in schemaläggning men att den just nu inte är aktiv, "semesterinställning" visas om semesterinställning är aktiv samtidigt som schemaläggning (i och med att semesterfunktionen är prioriterad), "aktiv" visar om någon del av schemaläggningen är aktiv, annars visas "från".

avancerat Inställning av periodisk höjning av varmvattentemperaturen.

Meny 2.1 - tillfällig lyx

Inställningsområde: 3, 6 och 12 timmar, samt läge "från"

Fabriksinställning: "från"

Vid tillfälligt ökat varmvattenbehov kan du i denna meny välja en höjning av varmvattentemperaturen till lyxläget under valbar tid.



TÄNK PÅ!

Om komfortläge "lyx" är valt i meny 2.2 kan ingen ytterligare höjning göras.

Funktionen aktiveras direkt när en tidsperiod väljs och bekräftas med OK-knappen. Till höger visas återstående tid för den valda inställningen.

När tiden gått ut återgår F750 till inställt läge i meny 2.2.

Välj "från" för att stänga av **tillfällig lyx**.

Meny 2.2 - komfortläge

Inställningsområde: ekonomi, normal, lyx

Fabriksinställning: normal

Skillnaden mellan de valbara lägena är temperaturen på tappvarmvattnet. Högre temperatur gör att varmvattnet räcker längre.

ekonomi: Detta läge ger mindre varmvatten än de övriga, men är samtidigt mer ekonomiskt. Detta läge kan användas i mindre hushåll med litet varmvattenbehov.

normal: Normalläget ger en större mängd varmvatten och passar de flesta hushåll.

lyx: Lyxläget ger största möjliga mängd varmvatten. I detta läge används förutom kompressorn även elpatronen för att värma varmvattnet, vilket ger ökad driftskostnad.

Meny 2.3 - schemaläggning

Här kan du schemalägga vilken varmvattenkomfort värmepumpen ska jobba med i upp till två olika tidsperioder per dag.

Schemaläggning aktiveras/avaktiveras genom att bocka i/ur "aktiverad". Inställda tider påverkas inte vid avaktivering.

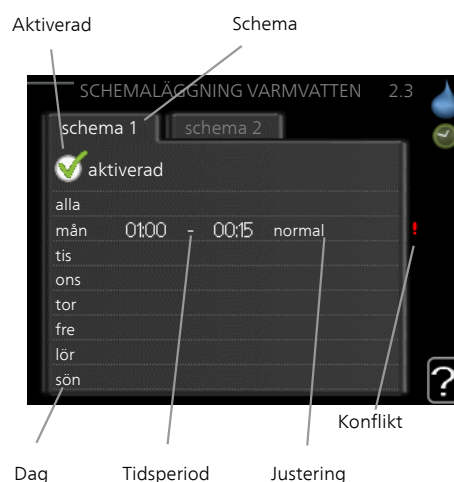

Schema: Här väljs vilket schema som ska ändras.

Aktiverad: Här aktiveras schemaläggningen för vald period. Inställda tider påverkas inte vid avaktivering.

Dag: Här väljs vilken eller vilka dagar i veckan som schemalaggnings ska gälla. För att ta bort schemalaggnings för en viss dag ska tiden för den dagen nollställas genom att ställa starttiden till samma som stopptiden. Om raden "alla" används ställs alla dagar i perioden in efter den raden.

Tidsperiod: Här väljs starttid och stopptid under vald dag för schemalaggnings.

Justering: Här ställs in vilken varmvattenkomfort som ska gälla under schemalaggnings.

Konflikt: Om två olika inställningar kolliderar med varandra visas det med ett rött utropstecken.



TIPS!

Vill du ställa in liknande schemalaggnings för alla dagar i veckan kan du börja med att fylla i "alla" och sedan ändra önskade dagar.



TIPS!

För att få perioden att sträcka sig över midnatt ställer du in så att stopptiden är tidigare än starttiden. Då stannar schemalaggnings vid inställd stopptid dagen efter.

Schemalaggnings startar alltid på den dagen där starttiden är inställd.

Meny 2.9 - avancerat

Meny **avancerat** har orange text och är avsedd för den avancerade användaren. Denna meny har flera undermenyer.

Meny 2.9.1 - periodisk höjning

period

Inställningsområde: 1 - 90 dagar

Fabriksinställning: 14 dagar

starttid

Inställningsområde: 00:00 - 23:00

Fabriksinställning: 00:00

För att förhindra bakterietillväxt i varmvattenberedaren kan kompressorn tillsammans med elpatronen med jämna mellanrum under kort tid höja temperaturen på varmvattnet.

Du kan ställa in hur lång tid som ska gå mellan höjningarna av varmvattentemperaturen. Tiden kan ställas mellan 1 och 90 dygn. Fabriksinställning är 14 dygn. Bocka i/ur "aktiverad" för att starta/stänga av funktionen.

Meny 2.9.2 - varmvattencirk.

drifftid

Inställningsområde: 1 - 60 min

Fabriksinställning: 60 min

stilleståndstid

Inställningsområde: 0 - 60 min

Fabriksinställning: 0 min

Här kan du ställa in varmvattencirkulation i upp till tre perioder per dygn. Under inställda perioder kommer varmvattencirkulationspumpen att gå enligt inställningarna ovan.

"drifftid" bestämmer hur länge varmvattencirkulationspumpen ska vara igång per drifttillfälle.

"stilleståndstid" bestämmer hur länge varmvattencirkulationspumpen ska stå stilla mellan drifttillfällena.

Meny 3 - INFO

Översikt

| | |
|----------|-----------------------------|
| 3 - INFO | 3.1 - serviceinfo |
| | 3.2 - kompressorinfo |
| | 3.3 - tillsatsinfo |
| | 3.4 - larmlogg |
| | 3.5 - inomhustemperaturlogg |

Undermenyer

Till menyn **INFO** finns flera undermenyer. I dessa menyer kan inga inställningar göras, utan det är enbart visning av information. Till höger om menyerna på displayen finns statusinformation för respektive meny.

serviceinfo visar temperaturnivåer och inställningar i anläggningen.

kompressorinfo visar drifttider, antal starter m.m. för kompressorn i värmepumpen.

tillsatsinfo visar information om tillsatsvärmens drifttider m.m.

larmlogg visar de senaste larmen och information om värmepumpen vid larmtillfället.

inomhustemperaturlogg medeltemperaturen inomhus vecka för vecka under det senaste året.

Meny 3.1 - serviceinfo

Här får du information om värmepumpens aktuella driftstatus (t.ex. aktuella temperaturer etc.). Inga ändringar kan göras.

Informationen visas på flera sidor. Vrid på manöverratten för att bläddra mellan sidorna.

Symboler i denna meny:



Kompressor



Värme



Tillsats



Varmvatten



Cirkulationspump, klimatsystem



Ventilation

Meny 3.2 - kompressorinfo

Här får du information om kompressorns driftstatus och statistik. Inga ändringar kan göras.

Informationen kan finnas på flera sidor. Vrid på manöverratten för att bläddra mellan sidorna.

Meny 3.3 - tillsatsinfo

Här får du information om tillsatsvärmens inställningar, driftstatus och statistik. Inga ändringar kan göras.

Informationen kan finnas på flera sidor. Vrid på manöverratten för att bläddra mellan sidorna.

Meny 3.4 - larmlogg

För att underlätta vid felsökning finns värmepumpens driftstatus vid larmtillfället lagrad här. Du kan se informationen för de senaste 10 larmen.

För att se driftstatus vid ett larmtillfälle markerar du det larmet och trycker på OK-knappen.

Meny 3.5 - inomhustemperaturlogg

Här kan du se medeltemperaturen inomhus vecka för vecka under det senaste året. Den streckade linjen visar årsmedeltemperaturen.

Medelinomhustemperaturen visas endast om rumsgivare/rumsenhet är installerad. I annat fall visas frånluftstemperaturen.

För att läsa av en medeltemperatur

1. Vrid manöverratten så att ringen på axeln med veckonummer markeras.
2. Tryck på OK-knappen.
3. Följ den grå linjen upp till grafen och ut till vänster för att avläsa medeltemperaturen inomhus vid vald vecka.
4. Det går nu att göra avläsningar för olika veckor genom att vrida på manöverratten till höger eller vänster och avläsa medeltemperaturen.
5. Tryck på OK- eller Bakåt-knappen för att komma ur avläsningsläget.

Meny 4 - VÄRMEPUMP

Översikt

| | | | |
|---------------|---------------------------|--------------------------------------|--------------------------------|
| 4 - VÄRMEPUMP | 4.1 - plusfunktioner * | 4.1.3 - internet | 4.1.3.1 - nibe uplink |
| | | | 4.1.3.8 - tcp/ip-inställningar |
| | | | 4.1.3.9 - proxy-inställningar |
| | | 4.1.4 - sms * | |
| | | 4.1.5 - SG Ready | |
| | | 4.1.6 - smart price adaption | |
| | 4.2 - driftläge | | |
| | 4.3 - mina ikoner | | |
| | 4.4 - tid & datum | | |
| | 4.6 - språk | | |
| | 4.7 - semesterinställning | | |
| | 4.9 - avancerat | 4.9.1 - driftprioritering | |
| | | 4.9.2 - autolägesinställning | |
| | | 4.9.3 - gradminutinställning | |
| | | 4.9.4 - fabriksinställning användare | |
| | | 4.9.5 - schema blockering | |

* Tillbehör krävs.

Undermenyer

Till menyn **VÄRMEPUMP** finns flera undermenyer. Till höger om menyerna på displayen finns statusinformation för respektive meny.

plusfunktioner Inställningar gällande eventuella installerade extrafunktioner i värmesystemet.

driftläge Aktivering av manuellt eller automatiskt driftläge. Statusinformationen visar valt driftläge.

mina ikoner Inställningar gällande vilka ikoner i värmepumpens användargränssnitt som ska visas i luckan när dörren är stängd.

tid & datum Inställning av aktuell tid och datum.

språk Här väljer du vilket språk informationen i displayen ska visas på. Statusinformationen visar valt språk.

semesterinställning Semesterinställning av värme, varmvatten och ventilation. Statusinformationen "inställd" visas om du har ställt in semesterinställning men att den just nu inte är aktiv, "aktiv" visar om någon del av semesterinställningen är aktiv, annars visas "från".

avancerat Inställningar av värmepumpens arbetsätt.

Meny 4.1 - plusfunktioner

I undermenyerna till denna gör du inställningar för eventuella installerade extrafunktioner till F750.

Meny 4.1.3 - internet

Här gör du inställningar för uppkoppling av F750 mot Internet.



OBS!

För att dessa funktioner ska fungera måste nätverkskabel vara ansluten.

Meny 4.1.3.1 - nibe uplink

Här kan du hantera anläggningens anslutning mot NIBE Uplink™ (<http://www.nibeuplink.com>) samt överblicka antalet via Internet anslutna användare till anläggningen.

En ansluten användare har ett användarkonto i NIBE Uplink™ som getts tillåtelse att styra och/eller övervaka din anläggning.

Begära ny anslutningssträng

För att kunna ansluta ett användarkonto på NIBE Uplink™ till din anläggning måste du begära en unik anslutningssträng.

1. Markera "begär ny anslutningssträng" och tryck på OK-knappen.
2. Anläggningen kommunicerar nu med NIBE Uplink™ för att fastställa en anslutningssträng.
3. När en anslutningssträng har tagits fram visas den i denna meny vid "anslutningssträng" och är giltig i 60 minuter.

Stänga av samtliga användare

1. Markera "stäng av samtliga användare" och tryck på OK-knappen.
2. Anläggningen kommunicerar nu med NIBE Uplink™ för att frigöra din anläggning från alla via Internet anslutna användare.

**OBS!**

Efter att du stängt av alla användare kan ingen av dem längre övervaka eller styra din anläggning via NIBE Uplink™ utan att begära en ny anslutningssträng.

Meny 4.1.3.8 - tcp/ip-inställningar

Här kan du ställa in tcp/ip-inställningar för din anläggning.

Automatisk inställning (DHCP)

1. Bocka i "automatiskt". Anläggningen får nu TCP/IP-inställningarna med hjälp av DHCP.
2. Markera "bekräfta" och tryck på OK-knappen.

Manuell inställning

1. Bocka ur "automatiskt", du får nu tillgång till flera inställningsmöjligheter.
2. Markera "ip-adress" och tryck på OK-knappen.
3. Mata in korrekta uppgifter via den virtuella knappsatsen.
4. Markera "OK" och tryck på OK-knappen.
5. Upprepa 1 - 3 för "nätmask", "gateway" och "dns".
6. Markera "bekräfta" och tryck på OK-knappen.

**TÄNK PÅ!**

Utän korrekta TCP/IP-inställningar kan inte anläggningen ansluta mot Internet. Vid osäkerhet gällande inställningar använd läget automatiskt eller kontakta din nätverksadministratör (eller dylikt) för mer information.

**TIPS!**

Alla inställningar som gjorts sen öppnandet av menyn kan återställas genom att du markerar "återställ" och trycker på OK-knappen.

Meny 4.1.3.9 - proxy-inställningar

Här kan du ställa in proxyinställningar för din anläggning.

Proxyinställningar används för att ange anslutningsinformation till en mellanliggande server (proxyserver) som finns mellan anläggningen och Internet. Dessa inställningar används främst då anläggningen ansluter till Internet via ett företagsnätverk. Anläggningen stödjer proxy-autentisering av typen HTTP Basic och HTTP Digest.

Vid osäkerhet gällande inställningar, kontakta din nätverksadministratör (eller dylikt) för mer information.

Inställning

1. Bocka i "använd proxy" om du ska använda dig av proxy.
2. Markera "server" och tryck på OK-knappen.
3. Mata in korrekta uppgifter via den virtuella knappsatsen.
4. Markera "OK" och tryck på OK-knappen.

5. Upprepa 1 - 3 för "port", "användarnamn" och "lösenord".
6. Markera "bekräfta" och tryck på OK-knappen.

**TIPS!**

Alla inställningar som gjorts sen öppnandet av menyn kan återställas genom att du markerar "återställ" och trycker på OK-knappen.

Meny 4.1.4 - sms (tillbehör krävs)

Här gör du inställningar för tillbehöret SMS 40.

Lägg till de mobilnummer som ska ha tillgång till att ändra och få status från värmepumpen. Mobilnummer ska vara med landskod t.ex. +46XXXXXXXX.

Om du önskar få ett SMS-meddelande vid larm bockar du i rutan till höger om telefonnumret.

**OBS!**

Angivna telefonnummer måste kunna ta emot SMS-meddelande.

Meny 4.1.5 - SG Ready

Denna funktion kan endast användas i elnät som stödjer "SG Ready"-standarden.

Här gör du inställningar för funktionen "SG Ready".

Lågprisläge innebär att elleverantören har en låg tariff och systemet använder detta för att minska kostnader.

Överkapacitetsläge innebär att elleverantören har satt tariffen riktigt lågt och systemet använder detta för att minska kostnaderna så mycket som möjligt.

påverka rumstemperatur

Här väljer du om rumstemperaturen får påverkas vid aktivering av "SG Ready".

Vid lågprisläge på "SG Ready" ökas parallellförskjutningen för inomhustemperaturen med "+1". Om rumsgivare finns installerad och aktiverad ökas istället önskad rumstemperatur med 1 °C.

Vid överkapacitetsläge på "SG Ready" ökas parallellförskjutningen för inomhustemperaturen med "+2". Om rumsgivare finns installerad och aktiverad ökas istället önskad rumstemperatur med 2 °C.

påverka varmvatten

Här väljer du om temperaturen på varmvattnet får påverkas vid aktivering av "SG Ready".

Vid lågprisläge på "SG Ready" sätts stopptemperaturen på varmvattnet så högt som möjligt vid enbart kompressordrift (elpatron tillåts ej).

Vid överkapacitetsläge på "SG Ready" sätts varmvattnet i "lyx" (elpatron tillåts).

**OBS!**

Funktionen måste vara ansluten till två AUX-ingångar och aktiverad i meny 5.4.

Meny 4.1.6 - smart price adaption

elprisöversikt

Här kan du få information om hur elpriset varierar i upp till tre dygn.

område

I denna meny talar du om i vilket område värmepumpen befinner sig samt väljer hur stor roll elpriset ska spela. Ju högre värde desto större inverkan har elpriset och den möjliga besparingen blir därmed större, men samtidigt tillförs en ökad risk att komforten påverkas.

påverka rumstemperatur

Inställningsområde: 1 - 10

Fabriksinställning: 5

påverka varmvatten

Inställningsområde: 1 - 4

Fabriksinställning: 2

Denna funktion kan endast användas om du har ett timprisbaserat elavtal hos elleverantör som stödjer Smart price adaption.

Smart price adaption anpassar del av värmepumpens förbrukning över dygnet till de klockslag som har lägst elpris vilket kan ge en besparing om ett timprisbaserat elavtal används. Funktionen bygger på att timpriser för det kommande dygnet hämtas via NIBE Uplink™ och därför krävs en internetuppkoppling och ett konto på NIBE Uplink™.

Bocka ur "aktiverad" för att stänga av smart price adaption.

Meny 4.2 - driftläge

driftläge

Inställningsområde: auto, manuellt, endast tillsats

Fabriksinställning: auto

funktioner

Inställningsområde: kompressor, tillsats, värme

Värmepumpens driftläge är normalt inställt i "auto". Du har även möjlighet att ställa värmepumpen i "endast tillsats", då enbart tillsats används, eller "manuellt" och själv välja vilka funktioner som ska tillåtas.

Ändra driftläge genom att markera önskat läge och tryck på OK-knappen. När ett driftläge är valt visas vad i värmepumpen som är tillåtet (överkryssad = inte tillåtet) och valbara alternativ till höger. För att välja vilka valbara funktioner som ska tillåtas eller inte markerar du funktionen med hjälp av manöverratten och trycker på OK-knappen.

Driftläge auto

I detta driftläge väljer värmepumpen automatiskt vilka funktioner som ska tillåtas.

Driftläge manuellt

I detta driftläge kan du själv välja vilka funktioner som ska tillåtas. Du kan inte välja bort "kompressor" i manuellt läge.

Driftläge endast tillsats

I detta driftläge är inte kompressorn aktiv, enbart tillsatsen används.



TÄNK PÅ!

Om du väljer läget "endast tillsats" blir kompressorn bortvald och du får en högre driftskostnad.

Funktioner

"**kompressor**" är det som gör varmvatten och värme till bostaden. Väljs "kompressor" bort visas det med en symbol i huvudmenyn på värmepumpsymbolen. Du kan inte välja bort "kompressor" i manuellt läge.

"**tillsats**" är det som hjälper kompressorn att värma bostaden och/eller varmvattnet när den inte klarar hela behovet ensam.

"**värm**e" gör att du får varmt i bostaden. Du kan välja bort funktionen när du inte vill ha värmen igång.



TÄNK PÅ!

Väljer du bort "tillsats" kan det göra att du inte får tillräckligt med varmvatten och/eller varmt i bostaden.

Meny 4.3 - mina ikoner

Här kan du välja vilka ikoner som ska vara synliga när dörren till F750 är stängd. Du kan välja upp till 3 ikoner. Väljer du fler kommer den du valde först att försvinna. Ikonerna visas i den ordning du väljer dem.

Meny 4.4 - tid & datum

Här ställer du in tid, datum, visningsläge och tidszon.



TIPS!

Tid och datum ställs in automatiskt om värmepumpen ansluts mot NIBE Uplink™. För att få korrekt tid måste tidszon ställas in.

Meny 4.6 - språk

Här väljer du det språk du vill att informationen i displayen ska visas på.

Meny 4.7 - semesterinställning

För att reducera energiförbrukningen under semestern kan du schemalägga en sänkning av värme, ventilation och varmvattentemperatur. Solfångarkylning kan också schemaläggas om funktionen är ansluten.

Om rumsgivare är installerad och aktiverad ställs önskad rumstemperatur (°C) in under tidsperioden. Denna inställning gäller samtliga klimatsystem med rumsgivare.

Om rumsgivare inte är aktiverad ställs önskad förskjutning av värmekurvan in. För en grads förändring av rumstemperaturen krävs vanligtvis ett steg men i vissa fall kan flera steg krävas. Denna inställning gäller samtliga klimatsystem utan rumsgivare.

Semesterinställningen startar kl. 00:00 startdatumet och stoppar kl. 23:59 stoppdatumet.



TIPS!

Avsluta semesterinställningen ungefär ett dygn innan hemkomst så att rumstemperatur och varmvattentemperatur hinner återhämta sig.



TIPS!

Ställ in semesterinställningen i förväg och aktivera precis innan avresan för att bibehålla komforten.



TÄNK PÅ!

Om du väljer att stänga av varmvattenproduktionen under semestern blockeras "periodisk höjning" (förhindra bakterietillväxt) under denna tiden. "periodisk höjning" startas i samband med att semesterinställningen avslutas.



TÄNK PÅ!

Om frånluftstemperaturen understiger 16 °C blockeras kompressorn och eltillsatsen tillåts gå in. När kompressorn är blockerad återvinns ingen värme ur frånluften.

Meny 4.9 - avancerat

Meny **avancerat** har orange text och är avsedd för den avancerade användaren. Denna meny har flera undermenyer.

Meny 4.9.1 - driftprioritering

driftprioritering

Inställningsområde: 0 till 180 min

Fabriksinställning: 30 min

Här väljer du hur mycket tid värmepumpen ska arbeta med varje behov om två behov finns samtidigt. Om endast ett behov finns arbetar värmepumpen med det behovet.

Visaren markerar var i cykeln värmepumpen befinner sig.

Väljs 0 minuter betyder det att behovet inte är prioriterat utan kommer endast att aktiveras när inget annat behov finns.

Meny 4.9.2 - autolägesinställning

stopp av värme

Inställningsområde : -20 – 40 °C

Fabriksinställning: 15

stopp av tillsats

Inställningsområde: -25 – 40 °C

Fabriksinställning: 5

filtreringstid

Inställningsområde: 0 – 48 h

Fabriksinställning: 24 h

När driftläget är satt till "auto" väljer värmepumpen själv, beroende på medelutetemperatur, när start och stopp av tillsats samt värmeproduktion ska tillåtas.

I denna meny väljer du dessa medelutetemperaturer.

Du kan även ställa in under hur lång tid (filtreringstid) medeltemperaturen räknas. Väljer du 0 innebär det att aktuell utetemperatur används.



TÄNK PÅ!

Det går inte att ställa in "stopp av tillsats" högre än "stopp av värme".

Meny 4.9.3 - gradminutinställning

aktuellt värde

Inställningsområde: -3000 – 3000

start kompressor

Inställningsområde: -1000 – -30

Fabriksinställning: -60

startdifferens tillsats

Inställningsområde: 100 – 1000

Fabriksinställning: 700

diff. mellan tillsatssteg

Inställningsområde: 0 – 1000

Fabriksinställning: 50

Gradminuter är ett mått på aktuellt värmebehov i huset och bestämmer när kompressor respektive tillsats ska startas/stoppas.



TÄNK PÅ!

Högre värde på "start kompressor" kan ge fler kompressorstarter vilket ökar slitaget på kompressorn. För lågt värde kan ge ojämn in-omhustemperatur.

Meny 4.9.4 - fabriksinställning användare

Här kan du återställa alla inställningar som är tillgängliga för användaren (inklusive avancerat-menyerna) till fabriksvärden.

**TÄNK PÅ!**

Efter fabriksinställningen måste personliga inställningar som t.ex. värmekurva, ventilation etc. ställas in igen.

Meny 4.9.5 - schema blockering

Här kan du schemalägga om kompressorn och/eller tillsatsen i värmepumpen ska blockeras i upp till två olika tidsperioder.

När schemalaggningen är aktiv visas aktuell blockeringsymbol i huvudmenyn på värmepumpsymbolen.

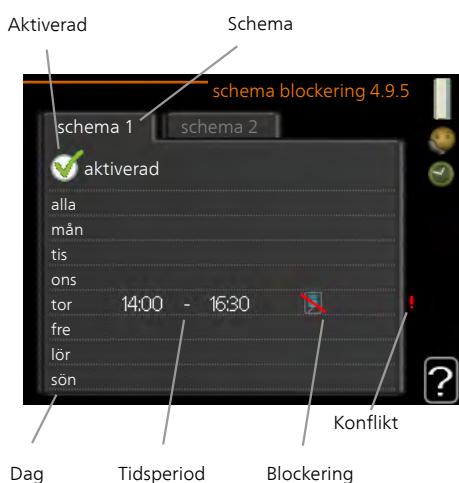

Schema: Här väljs vilken tidsperiod som ska ändras.

Aktiverad: Här aktiveras schemalaggningen för vald period. Inställda tider påverkas inte vid avaktivering.

Dag: Här väljs vilken eller vilka dagar i veckan som schemalaggningen ska gälla. För att ta bort schemalaggningen för en viss dag ska tiden för den dagen nollställas genom att ställa starttiden till samma som stopptiden. Om raden "alla" används ställs alla dagar i perioden in efter den raden.

Tidsperiod: Här väljs starttid och stopptid under vald dag för schemalaggningen.

Blockering: Här väljs önskad blockering.

Konflikt: Om två olika inställningar kolliderar med varandra visas det med ett rött utropstecken.



Blockering av kompressor.



Blockering av tillsats.

**TIPS!**

Vill du ställa in liknande schemalaggning för alla dagar i veckan kan du börja med att fylla i "alla" och sedan ändra önskade dagar.

**TIPS!**

För att få perioden att sträcka sig över midnatt ställer du in så att stopptiden är tidigare än starttiden. Då stannar schemalaggningen vid inställd stopptid dagen efter.

Schemalaggningen startar alltid på den dagen där starttiden är inställd.

**TÄNK PÅ!**

Långvarig blockering kan medföra försämrad komfort och driftekonomi.

Meny 5 - SERVICE

Översikt

| | | |
|-------------|----------------------------------|--|
| 5 - SERVICE | 5.1 - driftinställningar | 5.1.1 - varmvatteninst. 5.1.2 - max framledningstemp. 5.1.4 - larmåtgärder 5.1.5 - fläkthast. frånluft 5.1.11 - laddpumpshastighet 5.1.12 - intern el tillsats 5.1.13 - max installerad eleffekt (BBR) 5.1.14 - flödesinst. klimatsystem 5.1.24 - spärrband 5.1.99 - övriga inställningar |
| | 5.2 - systeminställningar | 5.2.4 - tillbehör |
| | 5.3 - tillbehörsinställningar | 5.3.3 - extra klimatsystem * |
| | 5.4 - mjuka in-/utgångar | |
| | 5.5 - fabriksinställning service | |
| | 5.6 - tvångsstyrning | |
| | 5.7 - startguide | |
| | 5.8 - snabbstart | |
| | 5.9 - golvtorksfunktion | |
| | 5.10 - ändringslogg | |
| | 5.12 - land | |

* Tillbehör krävs.

Ställ dig i huvudmenyn och håll Bakåt-knappen intryckt i 7 sekunder för att komma åt Servicemenyn.

Undermenyer

Menyn **SERVICE** har orange text och är avsedd för den avancerade användaren. Denna meny har flera undermenyer. Till höger om menyerna på displayen finns statusinformation för respektive meny.

driftinställningar Driftinställningar för värmepumpen.

systeminställningar Systeminställningar för värmepumpen, aktivering av tillbehör etc.

tillbehörsinställningar Driftinställningar för olika tillbehör.

mjuka in-/utgångar Inställning av mjukvarustyrda in- och utgångar på ingångskort (AA3).

fabriksinställning service Total återställning av alla inställningar (inklusive inställningar tillgängliga för användaren) till fabriksvärden.

tvångsstyrning Tvångsstyrning av de olika komponenterna i värmepumpen.

startguide Manuell start av startguiden som körs första gången värmepumpen startas.

snabbstart Snabbstart av kompressorn.



OBS!

Felaktiga inställningar i servicemenyerna kan skada värmepumpen.

Meny 5.1 - driftinställningar

I undermenyerna till denna gör du driftinställningar för värmepumpen.

Meny 5.1.1 - varmvatteninst.

ekonomi

Inställningsområde starttemp. ekonomi: 15 - 52 °C

Fabriksinställning starttemp. ekonomi: 40 °C

Inställningsområde stopptemp. ekonomi: 15 - 55 °C

Fabriksinställning stopptemp. ekonomi: 45 °C

normal

Inställningsområde starttemp. normal: 15 - 52 °C

Fabriksinställning starttemp. normal: 45 °C

Inställningsområde stopptemp. normal: 15 - 55 °C

Fabriksinställning stopptemp. normal: 50 °C

lyx

Inställningsområde starttemp. lyx: 15 - 62 °C

Fabriksinställning starttemp. lyx: 49 °C

Inställningsområde stopptemp. lyx: 15 - 65 °C

Fabriksinställning stopptemp. lyx: 54 °C

stopptemp. per. höjning

Inställningsområde: 55 - 70 °C

Fabriksinställning: 55 °C

Här ställer du in start- och stopptemperatur på varmvattnet för de olika komfortalternativen i meny 2.2 samt stopptemperatur för periodisk höjning i meny 2.9.1.

Med "hög effekt" aktiverat laddas varmvatten med en högre effekt än standardläget och ger därmed en högre varmvattenkapacitet.

Meny 5.1.2 - max framledningstemp.

klimatestystem

Inställningsområde: 20-70 °C

Fabriksinställning: 60 °C

Här ställer du in max framledningstemperatur för klimatsystemet. Om anläggningen har fler än ett klimatsystem kan individuella max framledningstemperaturer ställas in för varje system. Klimatsystem 2 - 8 kan inte ställas in till en högre max framledningstemperatur än klimatsystem 1.



TÄNK PÅ!

Vid golvvärmesystem ska normalt **max framledningstemp.** ställas in mellan 35 och 45 °C.

Kontrollera max temperatur för golvet med golvleverantören.

Meny 5.1.4 - larmåtgärder

Här väljer du på vilket sätt du vill att värmepumpen ska göra dig uppmärksam på att det finns ett larm i displayen.

De olika alternativen är att värmepumpen slutar producera varmvatten (fabriksinställning) och/eller sänker rumstemperaturen.



TÄNK PÅ!

Om ingen larmåtgärd väljs kan det medföra högre energiförbrukning vid larm.

Meny 5.1.5 - fläkthast. frånluft

normal samt hastighet 1-4

Inställningsområde: 0 - 100 %

Här ställer du in hastigheten för de fem olika valbara lägena till fläkten.



TÄNK PÅ!

Felaktigt inställda ventilationsflöden kan på sikt skada huset och eventuellt öka energiförbrukningen.

Meny 5.1.11 - laddpumpshastighet

Driftläge

Inställningsområde: 1 - 100 %

Fabriksinställning: 70 %

högsta tillåtna hastighet

Inställningsområde: 50 - 100 %

Fabriksinställning: 100 %

vänteläge

Inställningsområde: 1 - 100 %

Fabriksinställning: 30 %

Här ställer du in med vilken hastighet laddpumpen ska gå i aktuellt driftläge. Välj "auto" om hastigheten på laddpumpen ska regleras automatiskt (fabriksinställning) för optimal drift.

Om "auto" är aktiverat för värmedrift kan du även göra inställningen "högsta tillåtna hastighet" vilket begränsar laddpumpen och tillåter den inte att gå med högre hastighet än inställt värde.

"värme" innebär driftläge värme för laddpumpen.

"vänteläge" innebär driftläge värme för laddpumpen men när laddpumpen varken har behov av kompressor-drift eller eltilsats och går ner i hastighet.

Här ställer du in med vilken hastighet laddpumpen ska gå i aktuellt driftläge.

"varmvatten" innebär driftläge varmvatten för laddpumpen.

Meny 5.1.12 - intern el tillsats

max inställd eleffekt

Inställningsområde: 0 - 6,5 kW

Fabriksinställning: 6,5 kW

max inställd eleffekt (SG Ready)

Inställningsområde: 0 - 6,5 kW

Fabriksinställning: 6,5 kW

säkringsstorlek

Inställningsområde: 1 - 200 A

Fabriksinställning: 16 A

omsättningstal

Inställningsområde: 300 - 3000

Fabriksinställning: 300

Här ställer du in max eleffekt på den interna el tillsatsen i F750 i normaldrift och i överkapacitetsläge (SG Ready) samt säkringsstorleken för anläggningen.

Här kan du även kontrollera vilken strömkännare som är monterad på vilken inkommande fas till fastigheten (detta kräver att du har installerat strömkännarna, se sida 23). Detta gör du genom att markera "detektera fasordning" och trycka på OK-knappen.

Resultatet av denna kontroll dyker upp strax under där du aktiverar kontrollen.



TIPS!

Gör om sökningen om fasdetekteringen skulle misslyckas. Detekteringsprocessen är väldigt känslig och kan lätt störas av andra apparater i bostaden.

Meny 5.1.13 - max installerad eleffekt (BBR)

max installerad eleffekt (endast denna apparat)

Inställningsområde: 0,000 - 30,000 kW

Fabriksinställning: 15,000 kW

Finns inte ovanstående byggregelkrav ska denna inställning inte användas.

För att uppfylla vissa byggregler finns det möjlighet att spärra apparatens maximala effektuttag. I denna meny ställs det värde in som motsvarar värmepumpens maximala effektinkoppling för värme, varmvatten och eventuell kyla. Hänsyn måste tas till om det även finns externa elkomponenter som ska inräknas. Efter det att värdet har låsts, startar en veckas ångertid. Efter denna tid måste delar i maskinen bytas ut för att högre effekt ska kunna tas ut.

Meny 5.1.14 - flödesinst. klimatsystem

förinst.

Inställningsområde: radiator, golvvärme, rad. + golvvärme, DUT °C

Fabriksinställning: radiator

Inställningsområde DUT: -40,0 °C

Fabriksinställning DUT: -18,0 °C

egen inst.

Inställningsområde dT vid DUT: 0,0

Fabriksinställning dT vid DUT: 10,0

Inställningsområde DUT: -40,0 °C

Fabriksinställning DUT: -18,0 °C

Här ställer du in vilken typ av värmedistributionssystem värmebärarpumpen (GP1) arbetar mot.

dT vid DUT är skillnaden i grader mellan fram- och returledningstemperatur vid dimensionerande utetemperatur.

Meny 5.1.24 - spärrband

från frekvens

Inställningsområde: 20 - 115 Hz

Fabriksinställning: 20 Hz

Maximalt inställningsområde: 50 Hz.

till frekvens

Inställningsområde: 25 - 120 Hz

Fabriksinställning: 25 Hz

Maximalt inställningsområde: 50 Hz.

Här ställer du in frekvenser som inte ska vara tillåtna för kompressorn. Det finns möjlighet att begränsa två olika frekvensband. Varje frekvensband är begränsat till att vara mellan 3 och 50 Hz.



OBS!

Ett stort blockerat frekvensområde kan medföra ryckig gång hos kompressorn.

Meny 5.1.99 - övriga inställningar

månader mellan filterlarm

Inställningsområde: 1 - 12

Fabriksinställning: 3

Här ställer du in månader mellan filterlarm och fläktsynkdrift.

månader mellan filterlarm

Här ställer du in antal månader mellan larm för påminnelse om att rengöra filtret i F750.

fläktsynkdrift

Här väljer du om fläkten skall ha samma hastighet oberoende om kompressorn är i drift eller inte, alternativt olika hastigheter. Aktiveras funktionen gäller fläkthastighet 2 när kompressorn inte är i drift, och fläkthastighet normal när kompressorn är i drift.

Denna funktion bör inte användas i svenska förhållanden.

Meny 5.2 - systeminställningar

Här kan du göra olika systeminställningar för värmepumpen, t.ex. vilka tillbehör som är installerade.

Meny 5.2.4 - tillbehör

Här kan du tala om för värmepumpen vilka tillbehör som är installerade.

Det finns två sätt att aktivera anslutna tillbehör. Du kan antingen markera alternativet i listan eller använda den automatiska funktionen "sök installerade tillbehör".

sök installerade tillbehör

Markera "sök installerade tillbehör" och tryck på OK-knappen för att automatiskt hitta anslutna tillbehör till F750.

Meny 5.3 - tillbehörsinställningar

I undermenyerna till denna gör du driftinställningar för tillbehör som är installerade och aktiverade.

Meny 5.3.3 - extra klimatsystem

shuntförstärkning

Inställningsområde: 0,1 – 10,0

Fabriksinställning: 1,0

shuntväntetid

Inställningsområde: 10 – 300 s

Fabriksinställning: 30 s



TÄNK PÅ!

Detta inställningsalternativ visas enbart om "passiv/aktiv kyla 2-rör" eller "passiv kyla 2-rör" är aktiverad i meny 5.2.4.

Här ställer du även in shuntförstärkning och shuntväntetid för de olika extra klimatsystemen som är installerade.

Se tillbehörets installationsanvisning för funktionsbeskrivning.

Meny 5.4 - mjuka in-/utgångar

Här kan du välja vilken in-/utgång på ingångskortet (AA3) extern kontaktfunktion (sida 23) ska kopplas till.

Valbara ingångar på plint AUX1-5 (AA3-X6:9-18) och utgång AA3-X7 (på ingångskortet).

Meny 5.5 - fabriksinställning service

Här kan du återställa alla inställningar (inklusive inställningar tillgängliga för användaren) till fabriksvärden.

Även ny parametrering av invertern kan göras här.



OBS!

Vid återställning visas startguiden nästa gång värmepumpen startas.

Meny 5.6 - tvångsstyrning

Här kan du tvångsstyra de olika komponenterna i värmepumpen och eventuellt anslutna tillbehör. Dock är de viktigaste skyddsfunktionerna aktiva.

Meny 5.7 - startguide

När värmepumpen startas första gången går startguiden automatiskt igång. Här kan du starta den manuellt.

Se sida 28 för mer information om startguiden.

Meny 5.8 - snabbstart

Här kan du möjliggöra för start av kompressorn.



TÄNK PÅ!

Värme- eller varmvattenbehov måste föreligga för start av kompressorn.



TÄNK PÅ!

Snabbstarta inte kompressorn för många gånger under kort tid, kompressorn och dess kringliggande utrustning kan skadas av det.

Meny 5.9 - golvtorksfunktion

längd period 1 – 3, 5 – 7

Inställningsområde: 0 – 30 dagar

Fabriksinställning: 2 dagar

temperatur period 1 – 3, 5 – 7

Inställningsområde: 15 – 70 °C

Fabriksinställning:

| | |
|---------------------|-------|
| temperatur period 1 | 20 °C |
| temperatur period 2 | 30 °C |
| temperatur period 3 | 40 °C |
| temperatur period 5 | 40 °C |
| temperatur period 6 | 30 °C |
| temperatur period 7 | 20 °C |

längd period 4

Inställningsområde: 0 – 30 dagar

Fabriksinställning: 3 dagar

temperatur period 4

Inställningsområde: 15 – 70 °C

Fabriksinställning: 45 °C

Här ställer du in funktion för golvtork.

Du kan ställa in upp till sju periodtider med olika beräknade framledningstemperaturer. Om färre än sju perioder ska användas ställer du in resterande periodtider till 0 dagar.

För att aktivera golvtorksfunctonen bockar du i rutan för aktiv. Längst ner visas en räknare som visar antal hela dygn som funktionen varit aktiv.



TIPS!

Om driftläget "endast tillsats" ska användas väljer du detta i meny 4.2.

Meny 5.10 - ändringslogg

Här kan du läsa av tidigare gjorda ändringar i styrsystemet.

För varje ändringstillfälle visas datum, tid, id-nr (unikt för en viss inställning) och det nya inställda värdet.



OBS!

Ändringsloggen sparas vid omstart och ligger kvar oförändrad efter fabriksinställning.

5.12 - land

Här väljer du i vilket land produkten har installerats. Detta möjliggör tillgång till landspecifika inställningar i din produkt.

Språkinställningen kan göras oberoende av detta val.



OBS!

Detta val låses efter 24 timmar, omstart av display eller programuppdatering.

9 Service

Serviceåtgärder



OBS!

Eventuell service får bara utföras av en person med kompetens för uppgiften.

Vid utbyte av komponenter på F750 får enbart reservdelar från NIBE användas.



OBS!

Värmepumpen bör, efter tömning, inte utsättas för frysrisk, då viss vattenmängd kan bli kvar i slingan.

Reservläge

Reservläget används vid driftstörningar och i samband med service.

Reservläget aktiveras genom att ställa strömställaren (SF1) i läge "▲". Detta innebär att:

- Statuslampan lyser gult.
- Displayen är släckt och reglerdatorn bortkopplad.
- Temperaturen vid elpatronen styrs av termostat (FD1-BT30). Den kan ställas på antingen 35 eller 45 °C.
- Kompressorn är avstängd och endast fläkten, värmebärarpump 2 och eltillsatsen är aktiva. Eltillsatsens effekt i reservläget ställs in på elpatronskortet (AA1). Se sida 22 för instruktioner.

Tömning av varmvattenberedaren

Beredaren kan tömmas genom säkerhetsventilen (FL1) eller via spillkoppen (WM1).

1. Lossa spillröret från säkerhetsventilen (FL1) och montera istället en slang till en tömningspump. I de fall man inte har tillgång till tömningspump kan man istället släppa ut vattnet direkt i spillvattenkoppen (WM1).
2. Öppna säkerhetsventilen (FL1).
3. Ordna lufttillförsel genom att öppna en varmvattenkran. Är detta inte tillräckligt, lossa rörkopplingen (XL4) på varmvattensidan och se till att luft kommer in.

Tömning av klimatsystemet

För att kunna utföra service på klimatsystemet är det många gånger enklast att först tömma systemet.



OBS!

Varmt vatten kan förekomma vid tömning av värmebärarsidan/klimatsystemet. Skållningsrisk kan föreligga.

Värmevattnet kan avtappas genom säkerhetsventilen (FL2) via spillkoppen (WM1) eller genom en slang som kopplas till säkerhetsventilens (FL2) alternativt avtappingsventilens (XL10) utlopp.

1. Öppna säkerhetsventilen (FL2) alternativt avtappingsventilen (XL10).
2. Ställ avluftningsventilerna för klimatsystemet (QM20), (QM22), (QM23), (QM24) i öppet läge för lufttillförsel.

Hjälpstart av cirkulationspump (GP1)

1. Stäng av F750 genom att ställa strömbrytaren (SF1) i läge "0".
2. Ta bort frontluckan.
3. Lossa luftskruven (QM5) med en mejsel. Håll en trasa runt mejselklingan eftersom det kan rinna ut lite vatten.
4. Stick in en skruvmejsel och vrid runt pumpmotorn.
5. Skruva fast luftskruven (QM5).
6. Starta F750 genom att ställa strömbrytaren (SF1) i läge "I" och kontrollera om cirkulationspumpen fungerar.

Det kan många gånger vara lättare att starta cirkulationspumpen med F750 igång, strömbrytaren (SF1) i läge "I". Om hjälpstart av cirkulationspumpen ska göras med F750 igång, var beredd på att skruvmejseln rycker till när pumpen startar.

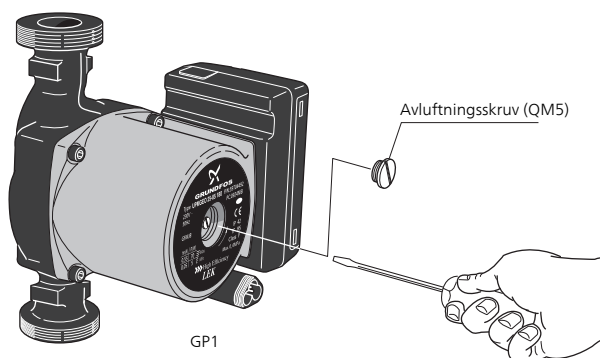

| Temperatur (°C) | Resistans (kOhm) | Spänning (VDC) |
|-----------------|------------------|----------------|
| 65 | 2,068 | 1,007 |
| 70 | 1,739 | 0,891 |
| 75 | 1,469 | 0,785 |
| 80 | 1,246 | 0,691 |
| 85 | 1,061 | 0,607 |
| 90 | 0,908 | 0,533 |
| 95 | 0,779 | 0,469 |
| 100 | 0,672 | 0,414 |

Data för temperaturgivare

| Temperatur (°C) | Resistans (kOhm) | Spänning (VDC) |
|-----------------|------------------|----------------|
| -40 | 351,0 | 3,256 |
| -35 | 251,6 | 3,240 |
| -30 | 182,5 | 3,218 |
| -25 | 133,8 | 3,189 |
| -20 | 99,22 | 3,150 |
| -15 | 74,32 | 3,105 |
| -10 | 56,20 | 3,047 |
| -5 | 42,89 | 2,976 |
| 0 | 33,02 | 2,889 |
| 5 | 25,61 | 2,789 |
| 10 | 20,02 | 2,673 |
| 15 | 15,77 | 2,541 |
| 20 | 12,51 | 2,399 |
| 25 | 10,00 | 2,245 |
| 30 | 8,045 | 2,083 |
| 35 | 6,514 | 1,916 |
| 40 | 5,306 | 1,752 |
| 45 | 4,348 | 1,587 |
| 50 | 3,583 | 1,426 |
| 55 | 2,968 | 1,278 |
| 60 | 2,467 | 1,136 |

USB-serviceuttag

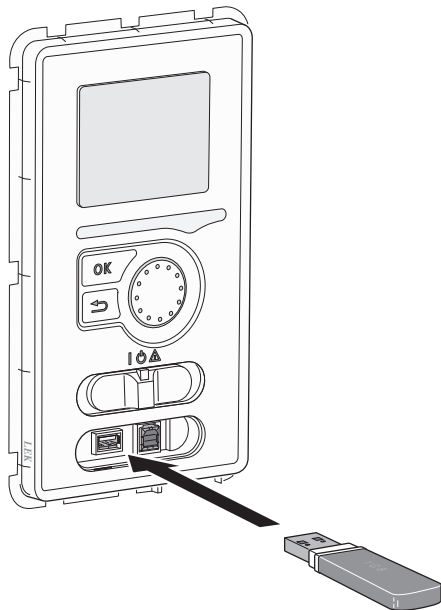

F750 är utrustad med USB-uttag i displayenheten. I dessa USB-uttag kan du t.ex. ansluta ett USB-minne och använda det till att uppdatera programvaran, spara loggad information och hantera inställningarna i F750.

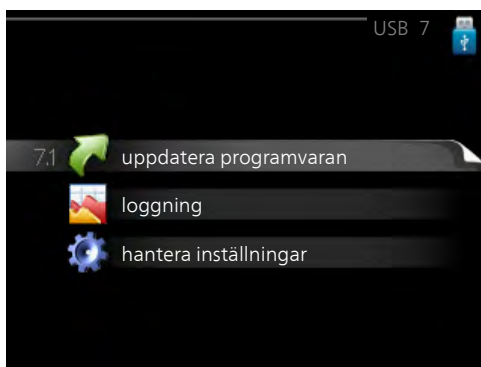
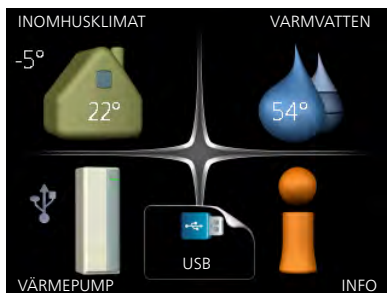

När ett USB-minne ansluts dyker en ny meny (meny 7) upp i displayen.

Meny 7.1 - uppdatera programvaran

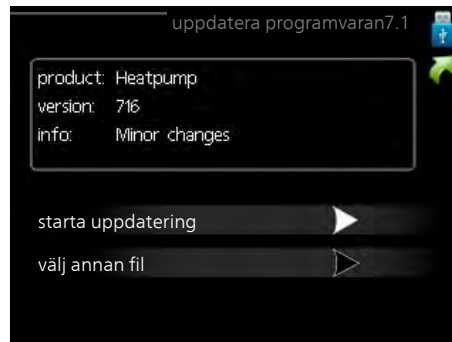

Här kan du uppgradera programvaran i F750.

OBS!
För att följande funktioner ska fungera krävs att USB-minnet innehåller filer med programvara för F750 från NIBE.

I en faktaruta överst i displayen visas information (alltid på engelska) om den mest troliga uppdateringen som uppdateringsprogramvaran har valt från USB-minnet.

Denna information berättar för vilken produkt programvaran är avsedd, vilken version programvaran har och allmän information om dem. Om du önskar någon annan fil än den som är vald kan du välja rätt fil genom "välj annan fil".

starta uppdatering

Välj "starta uppdatering" om du vill starta uppdateringen. Du får först upp en fråga om du verkligen vill uppdatera programvaran. Svara "ja" för att gå vidare eller "nej" för att ångra.

Om du svarat "ja" på den tidigare frågan startar uppdateringen och nu kan du följa uppdateringsförloppet på displayen. När uppdateringen är klar startar F750 om.

OBS!
En uppdatering av programvaran nollställer inte menyinställningarna i F750.

OBS!
Om uppdateringen skulle avbrytas innan den är klar (t.ex. vid strömavbrott etc.) kan programvaran återställas till tidigare version om OK-knappen hålls in under uppstart tills den gröna lampan börjar lysa (tar ca. 10 sekunder).

välj annan fil

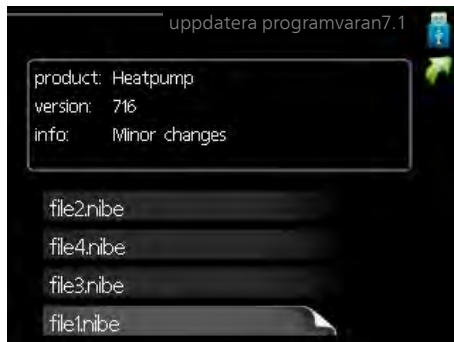

Välj "välj annan fil" om du inte vill använda dig av föreslagna programvara. När du bläddrar bland filerna visas precis som tidigare, information om markerad programvara i en faktaruta. När du valt en fil med OK-knappen kommer du tillbaka till föregående sida (meny 7.1) där du kan välja att starta uppdateringen.

Meny 7.2 - loggning

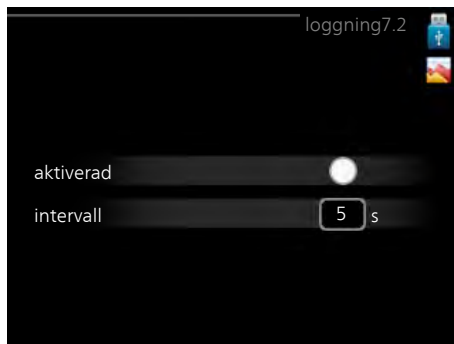

Inställningsområde intervall: 1 s – 60 min

Fabriksinställning intervall: 5 s

Här kan du ställa in hur aktuella mätvärden från F750 ska sparas ner i en logg på USB-minnet.

1. Ställ in önskat intervall mellan loggningarna.
2. Bocka i "aktiverad".
3. Nu sparas aktuella mätvärden från F750 i en fil på USB-minnet med inställt intervall tills "aktiverad" bockas ur.

OBS!
Bocka ur "aktiverad" innan du tar ut USB-minnet.

Meny 7.3 - hantera inställningar



Här kan du hantera (spara till eller hämta från) samtliga menyinställningar (användar- respektive servicemenyerna) i F750 med ett USB-minne.

Via "spara inställningar" sparar du ner menyinställningarna till USB-minnet för att kunna återställa senare eller för att kopiera inställningarna till en annan F750.

OBS!
När du sparar ner menyinställningarna till USB-minnet ersätter du eventuella tidigare sparade inställningar på USB-minnet.

Via "återställ inställningar" återställs samtliga menyinställningarna från USB-minnet.

OBS!
Återställning av menyinställningarna från USB-minnet går inte att ångra.

10 Komfortstörning

I de allra flesta fall märker värmepumpen av en driftstörning (en driftstörning kan leda till störning av komforten) och visar detta med larm och instruktioner om åtgärd i displayen.

Info-meny

Under meny 3.1 i värmepumpens menysystem finns alla värmepumpens mätvärden samlade. Att titta igenom värdena i denna meny kan ofta underlätta att hitta felkällan. Se sida 44 för mer information om meny 3.1.

Hantera larm



Vid larm har en driftstörning av något slag uppstått, vilket visas genom att statuslampan inte längre lyser med ett fast grönt sken utan istället lyser med ett fast rött sken. Dessutom visas en larmklocka i informationsfönstret.

Larm

Vid larm med röd statuslampa har det inträffat en driftstörning som värmepumpen inte kan åtgärda själv. I displayen kan du, genom att vrida på manöverratten och trycka på OK-knappen, se vilken typ av larm det är samt återställa larmet. Du kan även välja att sätta värmepumpen i hjälpdrift.

info / åtgärd Här kan du läsa vad larmet beror på och få tips på vad du kan göra för att rätta till problemet som orsakade larmet.

återställ larm I många fall räcker det att välja "återställ larm" för att problemet som orsakade larmet ska rättas till. Om det börja lysa grönt efter du valt "återställ larm" är larmet borta. Om det fortsätter lysa rött och en meny som heter "larm" syns i displayen, är problemet som orsakade larmet fortfarande kvar. Om larmet först försvinner och sen återkommer, se avsnitt felsökning (sida 59).

hjälpdrift "hjälpdrift" är en typ av reservläge. Detta innebär att värmepumpen gör värme och/eller varmvatten trots att det finns någon typ av problem. Detta kan innebära att värmepumpens kompressor inte är i drift. Det är i så fall elpatronen som gör värme och/eller varmvatten.

OBS!

- För att kunna välja hjälpdrift måste någon larmåtgärd vara vald i meny 5.1.4.



TÄNK PÅ!

Att välja "hjälpdrift" är inte samma sak som att rätta till problemet som orsakade larmet. Statuslampan kommer därför fortsätta att lysa rött.

Felsökning

Om driftstörningen inte visas i displayen kan följande tips användas:

Grundläggande åtgärder

Börja med att kontrollera följande möjliga felkällor:

- Strömställarens (SF1) läge.
- Bostadens grupp- och huvudsäkringar.
- Bostadens jordfelsbrytare.
- Värmepumpens automatsäkring (FA1).
- Värmepumpens temperaturbegränsare (FD1).
- Korrekt inställd effektvakt (om den är installerad).

Låg temperatur på varmvattnet, eller uteblivet varmvatten

- Stängd eller strypt påfyllningsventil (QM10) till varmvattenberedaren.
 - Öppna ventilen.
- Blandningsventil (om sådan finns installerad) för lågt ställd.
 - Justera blandningsventilen.
- Värmepumpen i felaktigt driftläge.
 - Gå in i meny 4.2. Om läge "auto" är valt, välj ett högre värde på "stopp av tillsats" i meny 4.9.2.
 - Om läge "manuellt" är valt, välj till "tillsats".
- Stor varmvattenåtgång.
 - Vänta tills varmvattnet hunnit värmas upp. Tillfälligt ökad varmvattenkapacitet (tillfällig lyx) kan aktiveras i meny 2.1.
- För låg varmvatteninställning.
 - Gå in i meny 2.2 och välj ett högre komfortläge.
- För låg eller ingen driftprioritering av varmvatten.
 - Gå in i meny 4.9.1 och öka tiden för när varmvatten ska driftprioriteras. Observera att om tiden för varmvatten ökas minskar tiden för värmeproduktion, vilket kan ge lägre/ojämna rumstemperatur.

Låg rumstemperatur

- Stängda termostater i flera rum.
 - Se avsnitt "Spartips" i Användarhandboken för mer detaljerad information om hur du bäst ställer in termostaterna.
- Värmepumpen i felaktigt driftläge.
 - Gå in i meny 4.2. Om läge "auto" är valt, välj ett högre värde på "stopp av värme" i meny 4.9.2.
 - Om läge "manuellt" är valt, välj till "värme". Skulle inte det räcka, välj då även till "tillsats".
- För lågt inställt värde på värmeautomatiken.

- Gå in i meny 1.1 "temperatur" och justera upp förskjutningen av värmekurvan. Om rumstemperaturen endast är låg vid kall väderlek kan kurvlutningen i meny 1.9.1 "värmekurva" behöva justeras upp.
- För låg eller ingen driftprioritering av värme.
 - Gå in i meny 4.9.1 och öka tiden för när värme ska driftprioriteras. Observera att om tiden för värme ökas minskar tiden för varmvattenproduktion, vilket kan ge mindre mängd varmvatten.
- "komfortläge" "lyx" valt i kombination med stort varmvattenuttag.
 - Gå in i meny 2.2 och välj "ekonomi" eller "normal".
- "Semesterläge" aktiverat i meny 4.7.
 - Gå in i meny 4.7 och välj "Från".
- Extern kontakt för ändring av rumsvärme aktiverad.
 - Kontrollera eventuella externa kontakter.
- Värmebärarpump/-arna (GP1 och/eller GP6) har stannat.
- Luft i värmesystemet.
 - Avlufta värmesystemet (se sida 27).
- Stängd ventil (QM31) till värmesystemet.
 - Öppna ventilen.
- Felaktigt inställt värde i meny 5.1.12.
 - Gå in i meny 5.1.12 och öka värdet på "max inställd eleffekt".
- Felaktigt inställt i meny 5.1.13.
 - Gå in i meny 5.1.13 och öka om möjligt värdet på "max installerad eleffekt (endast denna apparat)".

Hög rumstemperatur

- För högt inställt värde på värmeautomatiken.
 - Gå in i meny 1.1 (temperatur) och justera ner förskjutningen av värmekurvan. Om rumstemperaturen endast är hög vid kall väderlek kan kurvlutningen i meny 1.9.1 (värmekurva) behöva justeras ner.
- Extern kontakt för ändring av rumsvärme aktiverad.
 - Kontrollera eventuella externa kontakter.

Lågt systemtryck

- För lite vatten i värmesystemet.
 - Fyll på vatten i värmesystemet (se sida 27).

Låg eller utebliven ventilation

- Ventilationen är inte injusterad.
 - Beställ/utför ventilationsinjustering.
- Filter (HQ10) igensatt.
 - Rengör eller byt filter.
- Stängt, för hårt strypt eller igensatt frånluftsdon.
 - Kontrollera och rengör frånluftsdonen.
- Fläkthastighet i reducerat läge.
 - Gå in i meny 1.2 och välj "normal".
- Extern kontakt för ändring av fläkthastighet aktiverad.
 - Kontrollera eventuella externa kontakter.

Hög eller störande ventilation

- Ventilationen är inte injusterad.

- Beställ/utför ventilationsinjustering.
- Fläkthastighet i forcerat läge.
 - Gå in i meny 1.2 och välj "normal".
- Extern kontakt för ändring av fläkthastighet aktiverad.
 - Kontrollera eventuella externa kontakter.
- Filter (HQ10) igensatt.
 - Rengör eller byt filter.

Kompressorn startar inte

- Det finns inget värmebehov.
 - Värmepumpen kallar varken på värme eller varmvatten.
 - Värmepumpen avfrostar.
- Temperaturvillkor utlöst.
 - Vänta tills temperaturvillkoret har återställts.
- Minsta tid mellan kompressorstarter har inte uppnåtts.
 - Vänta 30 minuter och kontrollera sedan om kompressorn har startat.
- Larm utlöst.
 - Följ displayens instruktioner.

11 Tillbehör

Mer info och bilder finns på www.nibe.se.

Dockningssats DEW 40

För anslutning av varmvattenberedaren VPB 200 till värmepumpen finns separat dockningssats.

Art nr 067 163

RSK nr 62 50 686

Dockningssats SCA 40

SCA 40 gör att F750 kan anslutas till solvärme vid dockning med varmvattenberedaren VPBS 300 .

Art nr 067 137

Dockningssats SCA 41

SCA 41 gör att F750 kan anslutas till solvärme, extern tillsats och/eller prioriterad tillsats vid dockning med ackumulatortanken AHPS.

Art nr 067 316

Extra shuntgrupp ECS 40/ECS 41

Detta tillbehör används då F750 installeras i hus med två eller flera värmesystem som kräver olika framledningstemperaturer.

ECS 40 (Max 80 m²) Art nr 067 287
RSK nr 624 74 93

ECS 41 (Min 80 m²) Art nr 067 288
RSK nr 624 74 94

Förhöjningsfot EF 45

Art nr 067 152

RSK nr 622 41 07

Kommunikationsmodul MODBUS 40

MODBUS 40 gör att styrning och övervakning av F750 kan göras med en DUC (dataundercentral) i fastigheter. Kommunikationen sker då med hjälp av MODBUS-RTU.

Art nr 067 144

RSK nr 625 08 05

Kommunikationsmodul SMS 40

SMS 40 gör att styrning och övervakning av F750 kan, med hjälp av en GSM-modul, göras med en mobiltelefon via SMS-meddelanden. Har dessutom mobiltelefonen operativsystemet Android går det att använda den mobila applikationen "NIBE Mobile App".

Art nr 067 073

RSK nr 625 06 77

Tilluftsmodul SAM 40

SAM 40 är en tilluftsmodul speciellt framtagen för hus med från- och tilluftssystem.

Art nr 067 147

RSK nr 624 67 52

Varmvattenberedare/Ackumulatortank

AHPS

Ackumulatortank med bland annat solslinga (koppar) och kombinerad förvärmnings- och eftervärmnings-slinga (rostfri) för varmvattenproduktion.

Art nr 056 283

RSK nr 686 16 27

AHP

Volymökningstank som främst används för att öka volymen tillsammans med AHPS.

Art nr 056 284

RSK nr 686 16 28

VPB 200

Extra varmvattenberedare utan elpatron. Placeras med fördel till vänster om F750 för enklare montering.

Koppar Art nr 088 515

RSK nr 686 12 07

VPB 750

Kopparfodrad varmvattenberedare med laddslinga

Art nr 083 230

RSK nr 686 12 14

Eminent

Eminent koppar finns i tre storlekar: 35, 55 och 100.

35

Art nr 072 310

RSK nr 694 43 13

55

Art nr 072 340

RSK nr 694 43 14

100

Art nr 072 370

RSK nr 694 43 15

Compact

Compact koppar finns i tre storlekar: 100, 200 och 300.

100

Art nr 076 515

RSK nr 693 34 22

200

Art nr 077 500

RSK nr 693 34 20

300

Art nr 078 500

RSK nr 693 34 21

Överskåp

Överskåp med ljuddämpning som döljer ventilationskanalerna samt reducerar ljud till uppställningsrum med 1-2 dB(A).

245 mm

Art nr 089 756

RSK nr 625 06 87

345 mm

Art nr 089 757

RSK nr 625 06 88

395-645 mm

Art nr 089 758

RSK nr 625 06 89

12 Tekniska uppgifter

Mått och avsättningskoordinater

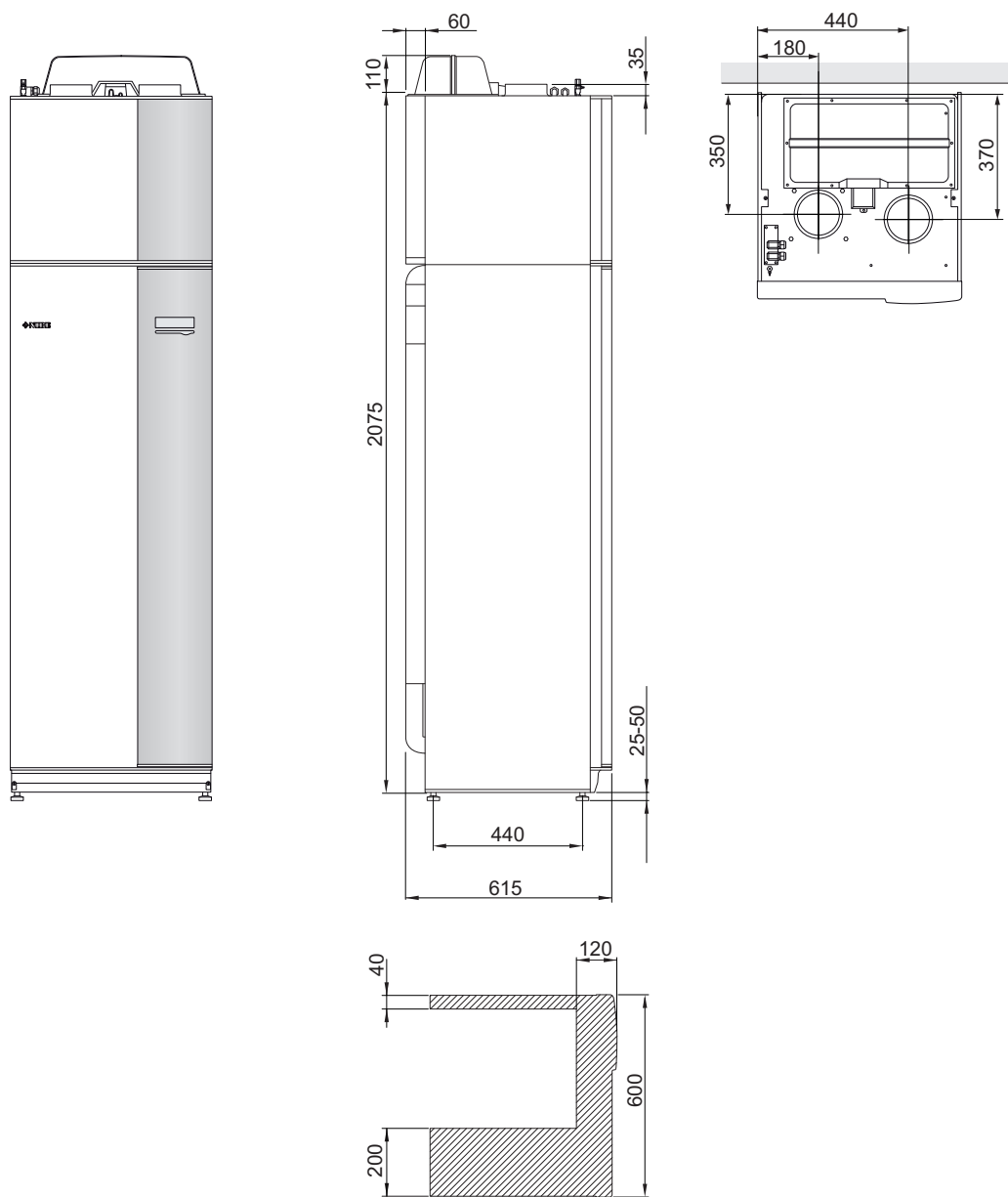

Undvik rördragning inom markerat område

Tekniska data



| 3x400V | | |
|---|---------|----------------------------|
| Effektdata enligt EN 14 511 | | |
| Avgiven värmeeffekt (P_H) ¹ | kW | 1,144 |
| COP ¹ | | 4,2 |
| Avgiven värmeeffekt (P_H) ² | kW | 1,498 |
| COP ² | | 4,72 |
| Avgiven värmeeffekt (P_H) ³ | kW | 4,994 |
| COP ³ | | 2,43 |
| Tillsatseffekt | | |
| Effekt elpatron | kW | 0,5- 6,5 |
| Elektriska data | | |
| Märkspänning | V | 400 V 3N~50 Hz |
| Max driftström | A | 16,3 |
| Driveffekt värmebärarpump 2 (GP6) | W | 5-45 |
| Driveffekt frånluftsfläkt | W | 25-140 |
| Avsäkring | A | 16 |
| Kapslingsklass | | IP 21 |
| Köldmediekrets | | |
| Typ av köldmedium | | R407C |
| Fyllnadsmängd | kg | 0,74 |
| Brytvärde pressostat HP | MPa/bar | 2,9/29,0 |
| Brytvärde pressostat LP | MPa/bar | 0,05/0,5 |
| Värmebärarkrets | | |
| Max tryck i panndel | MPa/bar | 0,25/2,5 |
| Max temperatur (framledning) | °C | 70 (fabriksinställning 60) |
| Ventilation | | |
| Min luftflöde | l/s | 31 |
| Ljudeffektnivå enligt EN 12 102 | | |
| Ljudeffektnivå ($L_{W(A)}$) ⁴ | dB(A) | 40-55 |
| Ljudtrycksnivåer | | |
| Ljudtrycksnivå i uppställningsrum ($L_{P(A)}$) ⁵ | dB(A) | 36-51 |
| Röranlutningar | | |
| Värmebärare utv Ø | mm | 22 |
| Varmvatten utv Ø | mm | 22 |
| Kallvatten utv Ø | mm | 22 |
| Ventilation Ø | mm | 125 |

| Övrigt | | |
|---|---------|-----------|
| Varmvattenberedare | | |
| Volym totalt | liter | 215 |
| Volym panndel (varav utjämningskärl) | liter | 35 (25) |
| Volym varmvattenberedare | liter | 180 |
| Volym utjämningskärl | liter | 25 |
| Max tryck i varmvattenberedare | MPa/bar | 1,0/10 |
| Korrosionsskydd | | Koppar |
| Kapacitet varmvattenberedning enligt EN 16 147⁶ | | |
| Tappvolym 40 °C vid Normal-komfort (V_{max}) | liter | 244 |
| COP vid Normal-komfort (COP_t) | | 2,8 |
| Tomgångsförlust vid Normal-komfort (P_{es}) | W | 54 |
| Mått och vikt | | |
| Bredd | mm | 600 |
| Djup | mm | 610 |
| Höjd exkl. inverterbox, inkl. fötter | mm | 2100-2125 |
| Erforderlig reshöjd | mm | 2270 |
| Vikt | kg | 227 |
| RSK nr | | 625 11 30 |
| Art nr | | 066 036 |

¹A20(12)W35, frånluftsflöde 108 m³/h (30 l/s) min kompressorfrekvens

²A20(12)W35, frånluftsflöde 252 m³/h (70 l/s) min kompressorfrekvens

³A20(12)W45, frånluftsflöde 252 m³/h (70 l/s) max kompressorfrekvens

⁴Värdet varierar med vald fläktkurva. För mer utförliga ljuddata inklusive ljud till kanal besök www.nibe.se.

⁵Värdet kan variera med rummets dämpningsförmåga. Dessa värden gäller vid en dämpning om 4 dB.

⁶A20(12) frånluftsflöde 150 m³/h (42 l/s)

Energimärkning

Informationsblad

| Tillverkare | | NIBE |
|---|-----|------------------|
| Modell | | F750 |
| Temperaturlämpling | °C | 35 / 55 |
| Deklarerad tappprofil varmvattenberedning | | L |
| Effektivitetsklass rumsuppvärmning, medelklimat | | A++ / A++ |
| Effektivitetsklass varmvattenberedning, medelklimat | | A |
| Nominell värmeeffekt (Pdesignh), medelklimat | kW | 5 / 5 |
| Årlig energiförbrukning rumsuppvärmning, medelklimat | kWh | 2066 / 2793 |
| Årlig energiförbrukning varmvattenberedning, medelklimat | kWh | 1123 |
| Säsongmedelverkningsgrad rumsuppvärmning, medelklimat | % | 177 / 130 |
| Energieffektivitet varmvattenberedning, medelklimat | % | 91 |
| Ljudeffektnivå L _{WA} inomhus | dB | 44 |
| Nominell värmeeffekt (Pdesignh), kallt klimat | kW | 5 / 5 |
| Nominell värmeeffekt (Pdesignh), varmt klimat | kW | 5 / 5 |
| Årlig energiförbrukning rumsuppvärmning, kallt klimat | kWh | 2361 / 3143 |
| Årlig energiförbrukning varmvattenberedning, kallt klimat | kWh | 1123 |
| Årlig energiförbrukning rumsuppvärmning, varmt klimat | kWh | 1370 / 1804 |
| Årlig energiförbrukning varmvattenberedning, varmt klimat | kWh | 1123 |
| Säsongmedelverkningsgrad rumsuppvärmning, kallt klimat | % | 185 / 138 |
| Energieffektivitet varmvattenberedning, kallt klimat | % | 91 |
| Säsongmedelverkningsgrad rumsuppvärmning, varmt klimat | % | 172 / 130 |
| Energieffektivitet varmvattenberedning, varmt klimat | % | 91 |
| Ljudeffektnivå L _{WA} utomhus | dB | - |

Data för systemets energieffektivitet

| Modell | | F750 |
|--|----|-------------------|
| Temperaturlämpling | °C | 35 / 55 |
| Temperaturregulator, klass | | VI |
| Temperaturregulator, bidrag till effektivitet | % | 4 |
| Systemets säsongmedelverkningsgrad rumsuppvärmning, medelklimat | % | 181 / 134 |
| Systemets effektivitetsklass rumsuppvärmning, medelklimat | | A+++ / A++ |
| Systemets säsongmedelverkningsgrad rumsuppvärmning, kallt klimat | % | 189 / 142 |
| Systemets säsongmedelverkningsgrad rumsuppvärmning, varmt klimat | % | 176 / 134 |

Redovisad effektivitet för systemet tar även hänsyn till dess temperaturregulator. Om systemet kompletteras med extern tillsatspanna eller solvärme ska den totala effektiviteten för systemet räknas om.

Teknisk dokumentation

| Modell | | F750 | | | | | |
|--|---|-------|-----|--|---------------------------|-----|-------------------|
| Typ av värmepump | <input type="checkbox"/> Luft-vatten <input checked="" type="checkbox"/> Frånluft-vatten <input type="checkbox"/> Vätska-vatten <input type="checkbox"/> Vatten-vatten | | | | | | |
| Lågtemperaturvärmepump | <input type="checkbox"/> Ja <input checked="" type="checkbox"/> Nej | | | | | | |
| Inbyggd elpatron för tillsats | <input checked="" type="checkbox"/> Ja <input type="checkbox"/> Nej | | | | | | |
| Värmepump för värme och varmvatten | <input checked="" type="checkbox"/> Ja <input type="checkbox"/> Nej | | | | | | |
| Klimat | <input checked="" type="checkbox"/> Medel <input type="checkbox"/> Kallt <input type="checkbox"/> Varmt | | | | | | |
| Temperaturlämpling | <input checked="" type="checkbox"/> Medel (55 °C) <input type="checkbox"/> Låg (35 °C) | | | | | | |
| Tillämpade standarder | EN14825, EN16147 | | | | | | |
| Nominell avgiven värmeeffekt | Prated | 4,5 | kW | Säsongmedelverkningsgrad för rumsuppvärmning | η_s | 130 | % |
| <i>Deklarerad kapacitet för rumsuppvärmning vid dellast och vid utomhustemperatur T_j</i> | | | | <i>Deklarerad COP för rumsuppvärmning vid dellast och vid utomhustemperatur T_j</i> | | | |
| $T_j = -7\text{ °C}$ | Pdh | 3,4 | kW | $T_j = -7\text{ °C}$ | COPd | 2,5 | kW |
| $T_j = +2\text{ °C}$ | Pdh | 2,6 | kW | $T_j = +2\text{ °C}$ | COPd | 3,3 | kW |
| $T_j = +7\text{ °C}$ | Pdh | 1,7 | kW | $T_j = +7\text{ °C}$ | COPd | 4,3 | kW |
| $T_j = +12\text{ °C}$ | Pdh | 1,7 | kW | $T_j = +12\text{ °C}$ | COPd | 4,3 | kW |
| $T_j = \text{biv}$ | Pdh | 3,3 | kW | $T_j = \text{biv}$ | COPd | 2,8 | kW |
| $T_j = \text{TOL}$ | Pdh | 3,0 | kW | $T_j = \text{TOL}$ | COPd | 2,4 | kW |
| $T_j = -15\text{ °C}$ (om $\text{TOL} < -20\text{ °C}$) | Pdh | | kW | $T_j = -15\text{ °C}$ (om $\text{TOL} < -20\text{ °C}$) | COPd | | kW |
| Bivalenttemperatur | T_{biv} | -3 | °C | Min uteluftstemperatur | TOL | -10 | °C |
| Kapacitet vid cykling | P_{cyc} | | kW | COP vid cykling | COP_{cyc} | | - |
| Degraderingskoefficient | C_{dh} | 0,97 | - | Max framledningstemperatur | WTOL | 60 | °C |
| <i>Effektförbrukning i andra lägen än aktivt läge</i> | | | | <i>Tillsatsvärme</i> | | | |
| Frånläge | P_{OFF} | 0,003 | kW | Nominell värmeeffekt | P_{sup} | 1,5 | kW |
| Termostat-frånläge | P_{TO} | 0,02 | kW | | | | |
| Standbyläge | P_{SB} | 0,02 | kW | Typ av tillförd energi | Elektrisk | | |
| Vevhusvarmläge | P_{CK} | 0,00 | kW | | | | |
| <i>Övriga poster</i> | | | | | | | |
| Kapacitetsreglering | Variabel | | | Nominellt luftflöde (luft-vatten) | | 180 | m ³ /h |
| Ljudeffektnivå, inomhus/utomhus | L_{WA} | 44 / | dB | Nominellt värmebärarflöde | | | m ³ /h |
| Årlig energiförbrukning | Q_{HE} | 2 793 | kWh | Köldbärarflöde vätska-vatten eller vatten-vattenvärmepumpar | | | m ³ /h |
| <i>För värmepump med både rumsuppvärmning och varmvattenberedning</i> | | | | | | | |
| Deklarerad tappprofil varmvattenberedning | L | | | Energieffektivitet varmvattenberedning | η_{wh} | 91 | % |
| Daglig energiförbrukning | Q_{elec} | 5,11 | kWh | Daglig bränsleförbrukning | Q_{fuel} | | kWh |
| Årlig energiförbrukning | AEC | 1 123 | kWh | Årlig bränsleförbrukning | AFC | | GJ |

Elschema

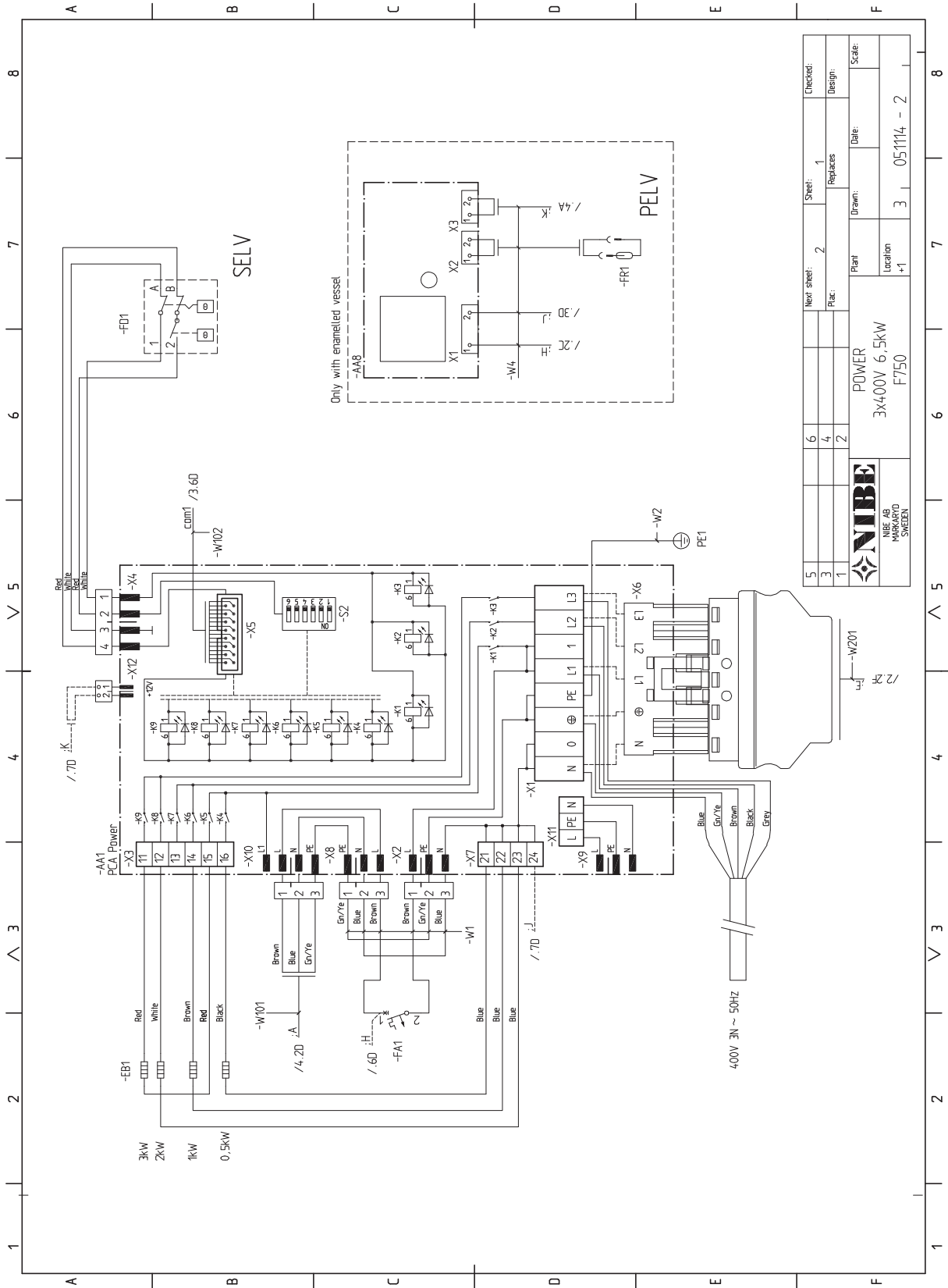

| | | | | | | | |
|---|---|--------------|--------------|---------|----------|----------|--|
| 5 | 6 | Next sheet: | 2 | Sheet: | 1 | Checked: | |
| 3 | 4 | Replaces: | | Design: | | | |
| 1 | 2 | Plant: | POWER | Drawn: | | Date: | |
| | | Location: | 3X400V 6,5kW | | | | |
| | | Location +1: | F750 | 3 | 05/11/14 | - 2 | |



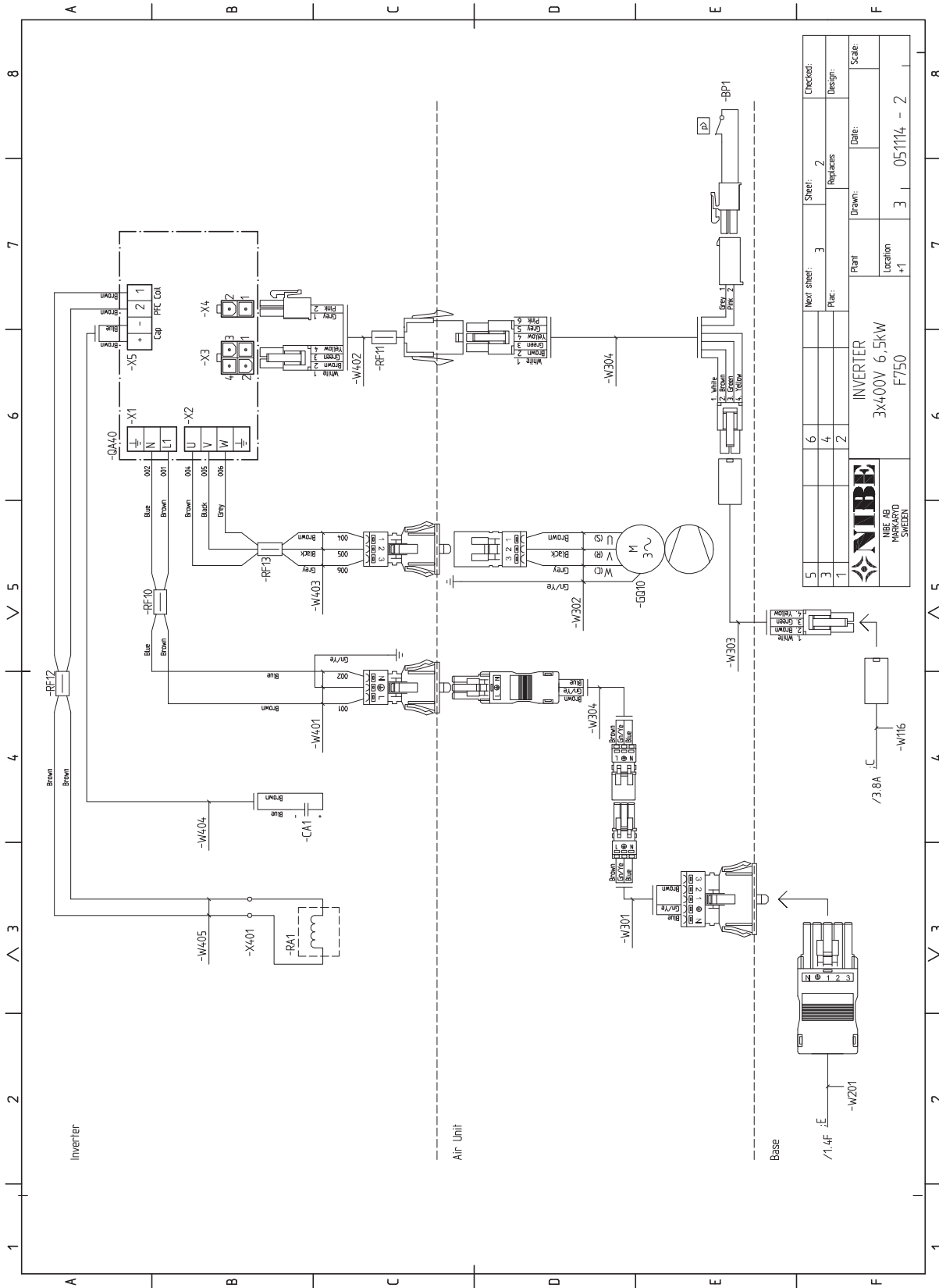

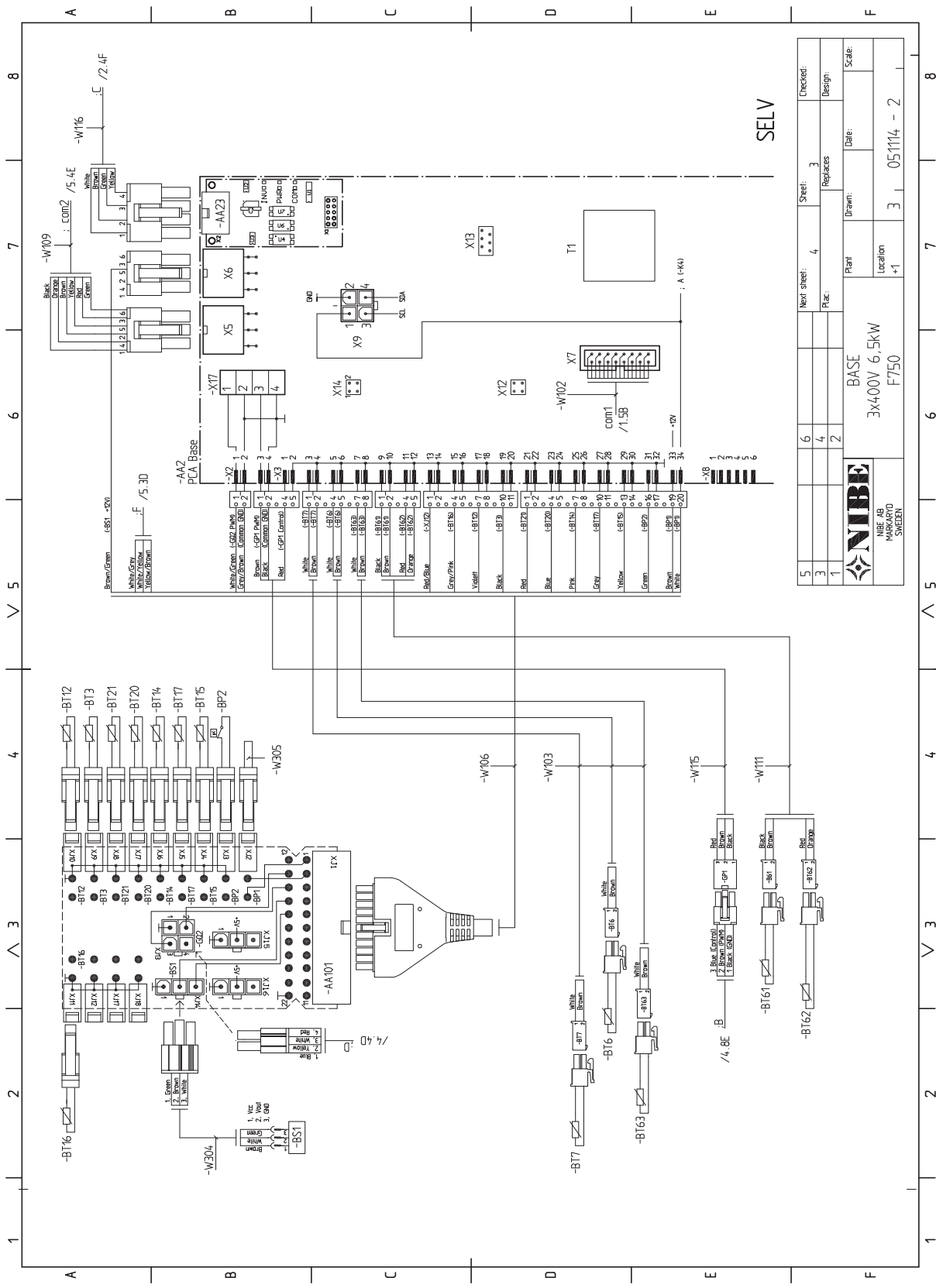

| | | | | | | | |
|---|--|-------------|--------------|-----------|--------|----------|--|
| 5 | | Next sheet: | 3 | Sheet: | 2 | Checked: | |
| 3 | | Plant: | | Replaces: | | Design: | |
| 1 | | Location: | +1 | Drawn: | | Date: | |
| | | Plant: | INVERTER | | Scale: | | |
| | | Location: | 3X400V 6.5kW | | | | |
| | | | F750 | | | | |
| | | NIBE AB | | | | | |
| | | NIBE AB | | | | | |
| | | SWEDEN | | | | | |

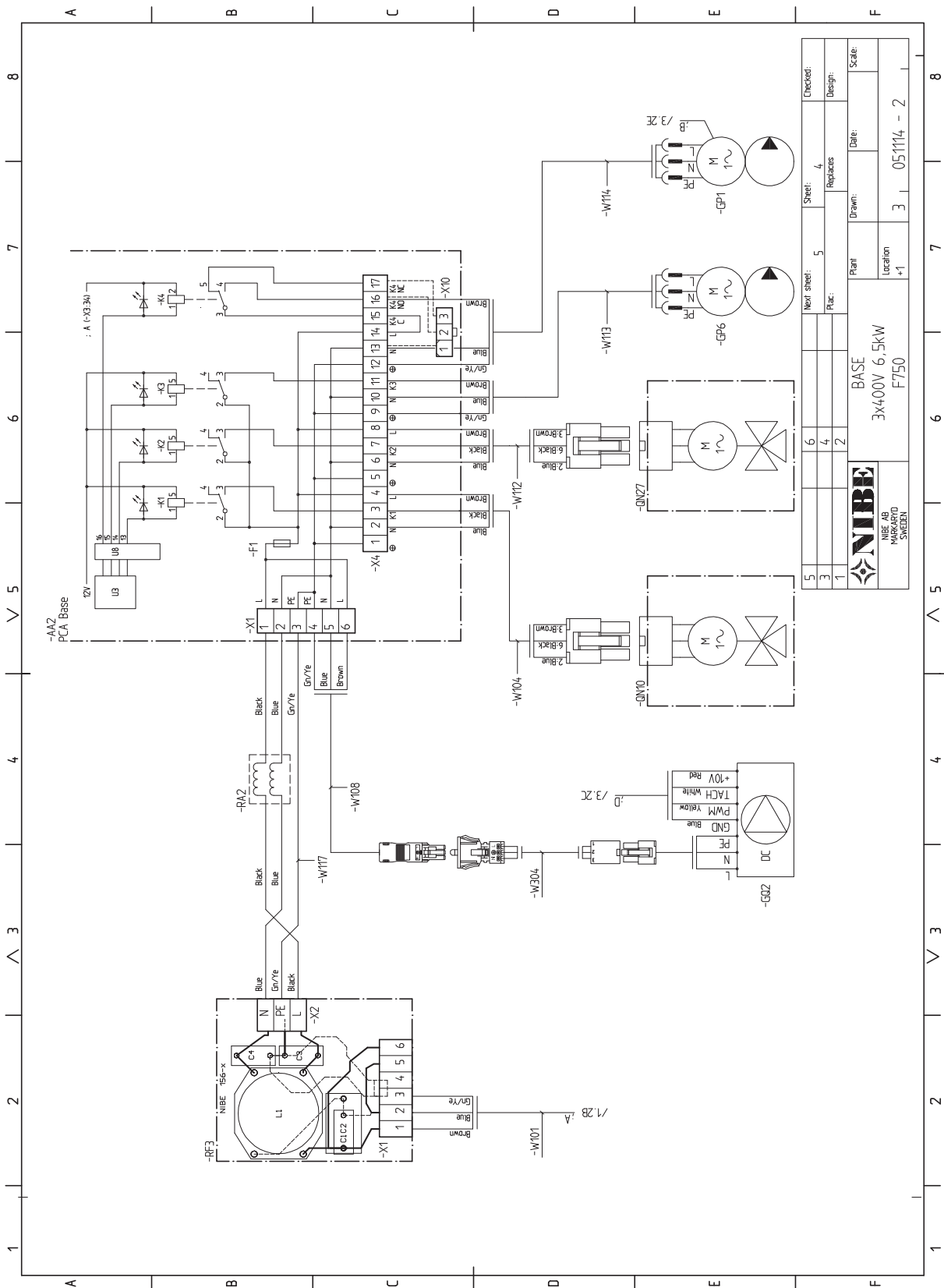

| | | | | | | | |
|-----------------------------------|---|-------------|------|----------|---|----------|-----|
| 5 | 6 | Next Sheet: | 4 | Sheet: | 3 | Checked: | |
| 3 | 4 | Replaces: | | Design: | | | |
| 1 | 2 | Plant: | | Drawn: | | Date: | |
| NIBE AB MARKARVD SWEDEN | | | BASE | Location | 3 | 05/11/14 | - 2 |
| 3X400V 6.5kW F750 | | | +1 | | | | |



| | | | | | |
|--|-------------|-------------------------------------|-----------|----------------|----------|
| 5 | Next sheet: | 5 | Sheet: | 4 | Checked: |
| 3 | Replaces: | 4 | Replaces: | Design: | |
| 1 | Plant: | 2 | Drawn: | Date: | Scale: |
|  | | BASE 3x400V 6,5kW F750 | | 3 05/11/14 - 2 | |
| NIBE AB 141 88 SWEDEN | | Location +1 | | | |

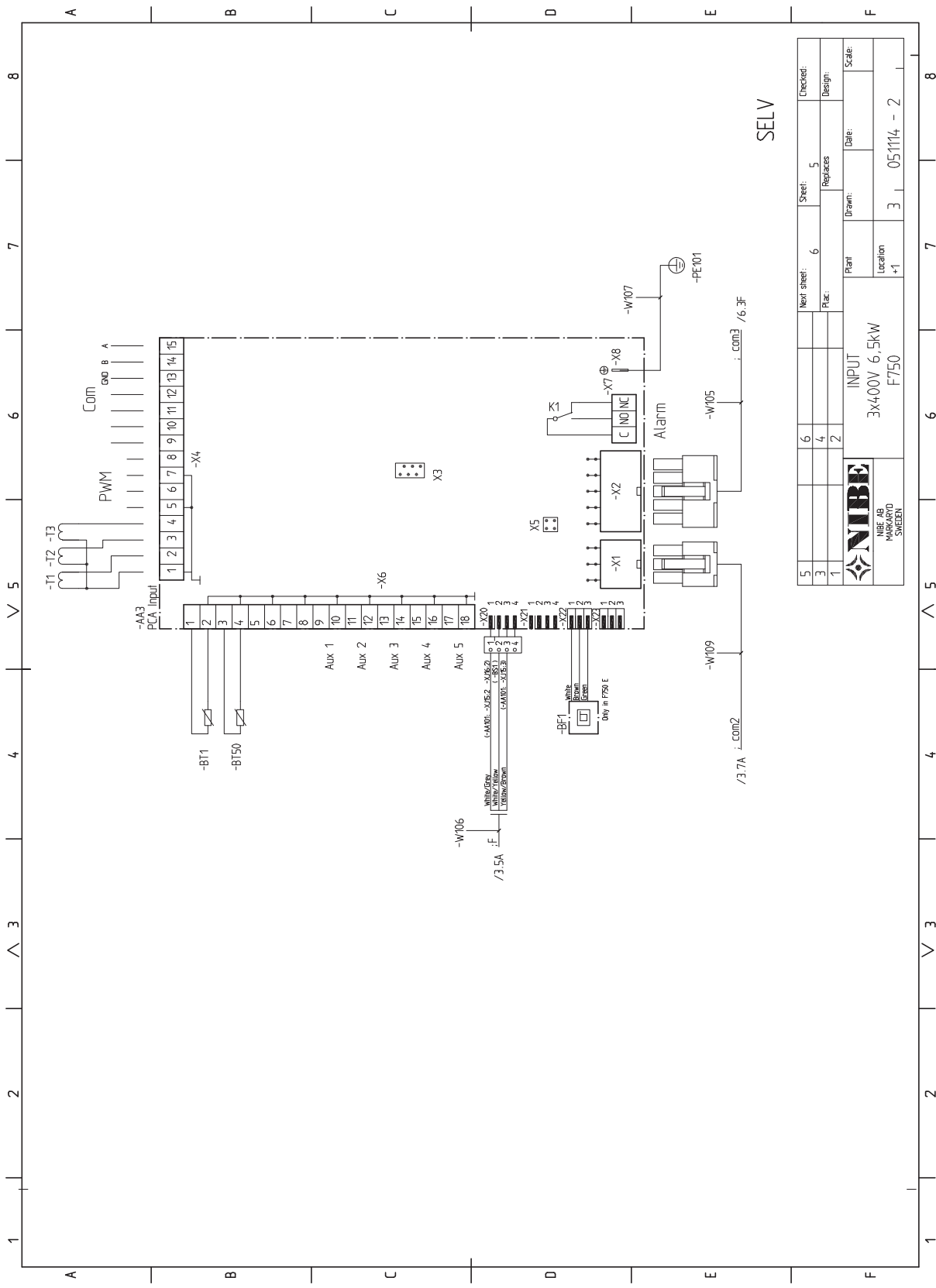

SELV

| | | | | | | |
|-------------------------------|---|-------------|-----------|-----------|----------|----------|
| 5 | 6 | Next sheet: | 6 | Sheet: | 5 | Checked: |
| 3 | 4 | Replaces: | | Replaces: | | Design: |
| 1 | 2 | Plant: | | Drawn: | | Scale: |
| NIBE AB MARKARVD SWEDEN | | | Plant: | Date: | | |
| INPUT 3x400V 6.5kW F750 | | | Location: | | | |
| | | | +1 | 3 | 05/11/14 | - 2 |

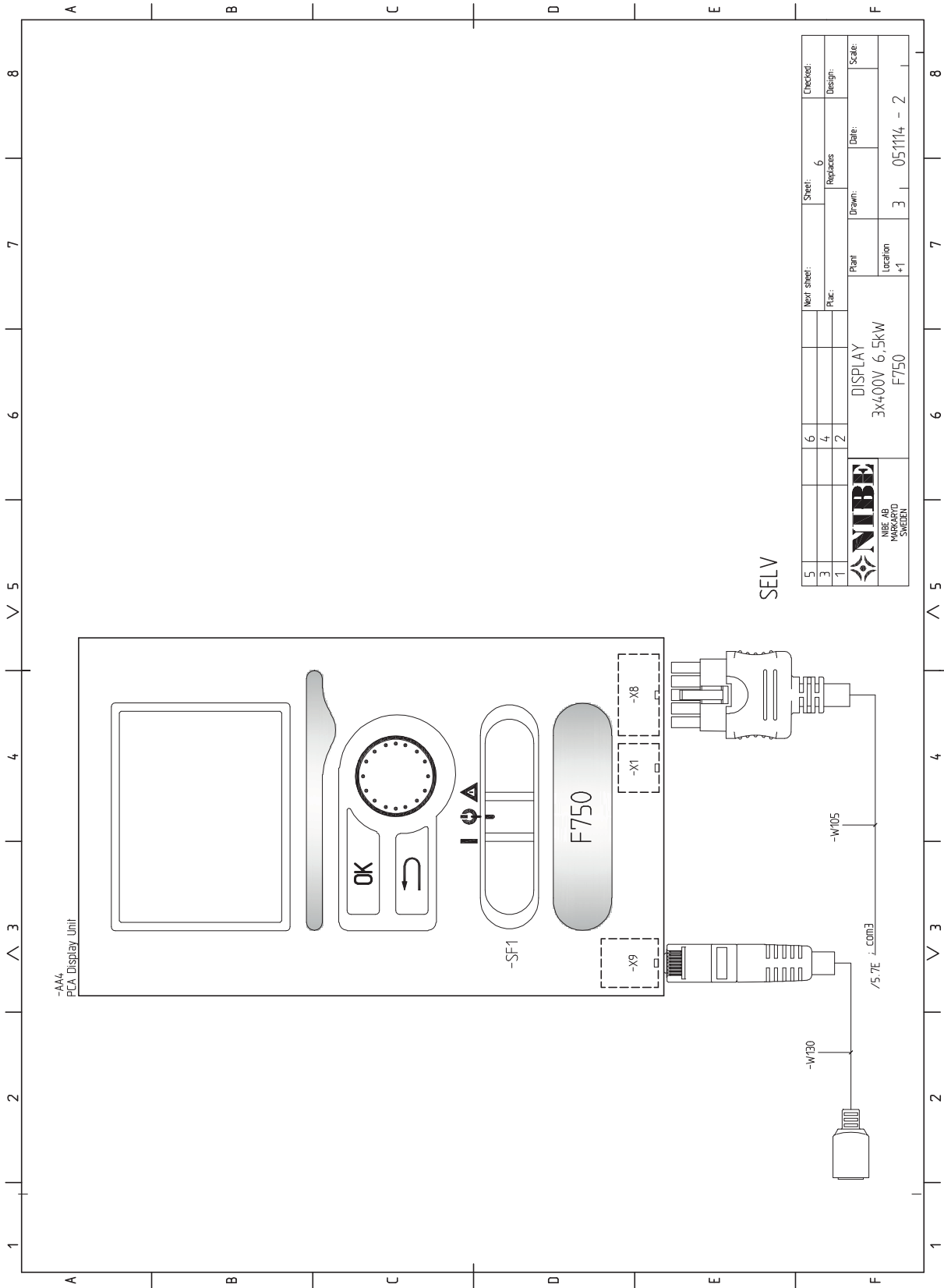

-AA4
PCA Display Unit

SELV

| | | | | | | |
|--|--|---|-------------|--------------|-------|----------|
| 5 | | 6 | Next sheet: | Sheet: | 6 | Checked: |
| 3 | | 4 | Replaces | Replaces | | Design: |
| 1 | | 2 | | Drawn: | Date: | Scale: |
|  NIBE NIBE AB HÄLSJÖ SWEDEN | | | Plant | DISPLAY | | |
| | | | Location | 3X400V 6,5kW | F750 | 3 |

13 Sakregister

Sakregister

A

Anslutningar, 20
Anslutning av strömkännare, 23
Anslutning av tillbehör, 26
Anslutningsmöjligheter, 23
Använda det virtuella tangentbord, 34
Automatsäkring, 18
Avluftning av klimatsystemet, 27
Avsättningsmått, 13

B

Bakåt-knapp, 31
Bipackade komponenter, 7
Bläddra mellan fönster, 34

D

Data för temperaturgivare, 56
Demontera delar av isolering, 8
Demontering av luckor, 8
Demontering lucka, elpatronkort, 19
Demontering lucka, grundkort, 19
Demontering lucka, ingångskort, 19
Display, 31
Displayenhet, 31
 Bakåt-knapp, 31
 Display, 31
 Manöverratt, 31
 OK-knapp, 31
 Statuslampa, 31
 Strömställare, 31

E

Effektlösning, 22
Elinkopplingar, 18
 Allmänt, 18
 Anslutningar, 20
 Anslutning av tillbehör, 26
 Anslutningsmöjligheter, 23
 Automatsäkring, 18
 Demontering lucka, elpatronkort, 19
 Demontering lucka, grundkort, 19
 Demontering lucka, ingångskort, 19
 Effektlösning, 22
 Effektvakt, 23
 Eltillsats - maximal effekt, 22
 Externa anslutningsmöjligheter, 24
 Inställningar, 22
 Kabellåsning, 19
 Kraftanslutning, 20
 NIBE Uplink™, 23
 Reservläge, 22
 Rumsgivare, 21
 Temperaturbegränsare, 18
 Utegivare, 20
 Åtkomlighet, elkoppling, 19
Elschema, 68
Eltillsats - maximal effekt, 22
Externa anslutningsmöjligheter, 24
 Kontakt för "Smart Grid ready", 24
 Kontakt för aktivering av "extern justering", 25
 Kontakt för aktivering av "tillfällig lyx", 25
 Kontakt för aktivering av fläkthastighet, 25
 Kontakt för extern blockering av tillsats och/eller kompressor, 24
 Kontakt för extern blockering av värme, 25
 Kontakt för extern tariffblockering, 24
 Möjliga val för AUX-ingångar, 24
 Möjliga val för AUX-utgång (potentialfritt växlande relä), 25

F

Felsökning, 59
Förberedelser, 27

G

Garanti-information, 3

H

Hantera larm, 59
Hjälpmeny, 28, 34
Hjälppstart av cirkulationspump, 56

I

Igångkörning och justering, 27
 Förberedelser, 27
 Påfyllning och luftning, 27
 Startguide, 28
 Uppstart och kontroll, 28
Imkanal, 17
Injustering av ventilation, 17
Inkoppling av kall- och varmvatten, 14
Inkoppling av klimatsystem, 14
Installationsalternativ, 15
 Extra varmvattenberedare, 15
 Inkoppling av varmvattencirkulation, 16
 Två eller flera klimatsystem, 15
 Varmvattenberedare med elpatron, 15
 Varmvattenberedare utan elpatron, 15
Installationskontroll, 4
Installationsutrymme, 7
Inställningar, 22

K

Kabellåsning, 19
Kall- och varmvatten, 14
Komfortstörning, 59
 Felsökning, 59
 Hantera larm, 59
 Larm, 59
Kontakt för "Smart Grid ready", 24
Kontakt för aktivering av "extern justering", 25
Kontakt för aktivering av "tillfällig lyx", 25
Kontakt för aktivering av fläkthastighet, 25
Kontakt för extern blockering av tillsats och/eller kompressor, 24
Kontakt för extern blockering av värme, 25
Kontakt för extern tariffblockering, 24
Kontaktinformation, 5
Kraftanslutning, 20

L

Larm, 59
Leverans och hantering, 6
 Bipackade komponenter, 7
 Demontera delar av isolering, 8
 Demontering av luckor, 8
 Installationsutrymme, 7
 Transport, 6
 Uppställning, 6

M

Manöverratt, 31
Manövrering, 33
Meny 1 - INOMHUSKLIMAT, 35
Meny 2 - VARMVATTEN, 42
Meny 3 - INFO, 44
Meny 4 - VÄRMEPUMP, 45
Meny 5 - SERVICE, 50
Menysystem, 32
 Använda det virtuella tangentbord, 34

- Bläddra mellan fönster, 34
- Hjälpmeny, 28, 34
- Manövrering, 33
- Ställa in ett värde, 33
- Välja alternativ, 33
- Välja meny, 33

Mått och avsättningskoordinater, 63

Mått och röranslutningar, 13

Märkning, 2

Möjliga val för AUX-ingångar, 24

Möjliga val för AUX-utgång (potentialfritt växlande relä), 25

N

NIBE Uplink™, 23

O

OK-knapp, 31

P

Pumpinjustering

- Värmebärsida, 29

Påfyllning av klimatsystemet, 27

Påfyllning av varmvattenberedare, 27

Påfyllning och luftning, 27

- Avluftning av klimatsystemet, 27

- Påfyllning av klimatsystemet, 27

- Påfyllning av varmvattenberedare, 27

R

Reservläge, 55

- Effekt i reservläge, 22

Rumsgivare, 21

Rördimensioner, 13

Rör- och ventilationsanslutningar, 12

- Allmänt röranslutningar, 12

- Allmänt ventilationsanslutning, 17

- Avsättningsmått, 13

- Imkanal, 17

- Injustering av ventilation, 17

- Inkoppling av kall- och varmvatten, 14

- Inkoppling av klimatsystem, 14

- Installationsalternativ, 15

- Kall- och varmvatten, 14

- Max pann- och radiatorvolym, 12

- Mått och röranslutningar, 13

- Rördimensioner, 13

- Symbolnyckel, 14

- Systemprincip, 12

- Ventilationsflöden, 17

- Värmebärsida, 14

S

Serienummer, 3

Service, 55

- Serviceåtgärder, 55

Serviceåtgärder, 55

- Data för temperaturgivare, 56

- Hjälptest av cirkulationspump, 56

- Reservläge, 55

- Tömning av klimatsystemet, 55

- Tömning av varmvattenberedaren, 55

- USB-serviceuttag, 57

Startguide, 28

Statuslampa, 31

Strömställare, 31

Styrning, 31, 35

- Styrning - Introduktion, 31

- Styrning - Meny, 35

Styrning - Introduktion, 31

- Displayenhet, 31

- Menysystem, 32

Styrning - Meny, 35

- Meny 1 - INOMHUSKLIMAT, 35

- Meny 2 - VARMVATTEN, 42

- Meny 3 - INFO, 44

- Meny 4 - VÄRMEPUMP, 45

- Meny 5 - SERVICE, 50

Ställa in ett värde, 33

Symboler, 2

Symbolnyckel, 14

Systemprincip, 12

Säkerhetsinformation, 2

- Garanti-information, 3

- Installationskontroll, 4

- Kontaktinformation, 5

- Märkning, 2

- Serienummer, 3

- Symboler, 2

T

Tekniska data, 64

Tekniska uppgifter, 63

- Elschema, 68

- Mått och avsättningskoordinater, 63

- Tekniska data, 64

Temperaturbegränsare, 18

- Återställning, 18

Tillbehör, 61

Transport, 6

Tömning av klimatsystemet, 55

Tömning av varmvattenberedaren, 55

U

Uppstart och kontroll, 28

- Igångkörning utan fläkt, 29

- Inställning av pumphastighet, 29

- Inställning av ventilation, 29

Uppställning, 6

USB-serviceuttag, 57

Utegivare, 20

V

Ventilationsflöden, 17

Viktig information, 2

- Säkerhetsinformation, 2

Välja alternativ, 33

Välja meny, 33

Värmebärsida, 14

Värmepumpens konstruktion, 10

- Komponentlista, 11

- Komponentplacering, 10

Å

Åtkomlighet, elkoppling, 19

SE

Återvinning



Lämna avfallshandlingen av emballaget till den installatör som installerade produkten eller till särskilda avfallsstationer.

När produkten är uttjänt får den inte slängas bland vanligt hushållsavfall. Den ska lämnas in till särskilda avfallsstationer eller till återförsäljare som tillhandahåller denna typ av service.

Felaktig avfallshandling av produkten från användarens sida gör att administrativa påföljder tillämpas i enlighet med gällande lagstiftning.

GB

Recovery



Leave the disposal of the packaging to the installer who installed the product or to special waste stations.

Do not dispose of used products with normal household waste. It must be disposed of at a special waste station or dealer who provides this type of service.

Improper disposal of the product by the user results in administrative penalties in accordance with current legislation.

DE

Recycling



Übergeben Sie den Verpackungsabfall dem Installateur, der das Produkt installiert hat, oder bringen Sie ihn zu den entsprechenden Abfallstationen.

Wenn das Produkt das Ende seiner Lebensdauer erreicht hat, darf es nicht über den normalen Hausmüll entsorgt werden. Stattdessen muss es bei speziellen Entsorgungseinrichtungen oder Händlern abgegeben werden, die diese Dienstleistung anbieten.

Eine unsachgemäße Entsorgung des Produkts durch den Benutzer zieht Verwaltungsstrafen gemäß geltendem Recht nach sich.

NIBE AB Sweden
Hannabadsvägen 5
Box 14
SE-285 21 Markaryd
Phone +46 433 73 000
Telefax +46 433 73 190
info@nibe.se
www.nibe.se



331464